寄贈 10.9.5

京城日報

九月二日(月) 夕刊
編輯兼發行人 兒島吉治 印刷人 小川三之介
京城府太平通一丁目 發行所 合資會社 京城日報社

蔣作賓大使けふ 廣田外相を訪問

日支關係調整諸問題につき 對案を齎して重要協議を行ふ

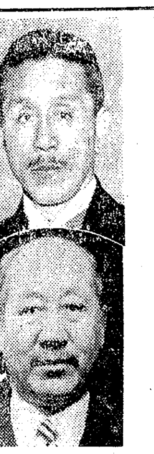

【東京電話】三十一日歸任した駐日支那大使蔣作賓氏は、二日午前十一時半外務省に廣田外相を訪問日支關係調整の諸問題に就いて約一時間半に亘り重要會談を遂げた即ち廣田外相は蔣大使歸國前の去る六月廿六日蔣大使と會談を行ひ支那大使館昇格後に伴ふ日支親善關係の恒久化に關する具體的方針を披瀝し、支那側の反省を要望したるに對し之が成行きを質したる所、蔣大使は蔣介石、汪精衛兩巨頭初め中央政治會議、廬山會議に於て協議を遂げた所に從ひ支那側の對案を齎し協議を遂げた、而して支那側としては

舊債整理、航空連絡、關稅引上、水先案內權の回收及經濟提攜等について日本の希望する所に從つて好意的解決を圖ることになつたが、滿洲國承認問題については支那側としては猶若干考慮の餘地がある

と述べたが、併しその內容は極めて好意的であつた模樣である、之に對して廣田外相は蔣大使歸國前の六月二十六日の會見に於て、同大使に披瀝した日本側の根本方針即ち

一、日本は滿洲國の存立に重要關係があるので、北支を最も重要視し之を特殊的取扱に爲すことを希望する

一、支那は東亞に於ける安定勢力たる日本の指導的地位を確認することを先決要件とす

一、滿洲國の承認を除いて日滿支の提携は實現すべきものでない

即ち結論として結局滿洲國の承認がなければその實現は不可能である

旨縷々說明し再度支那側の滿洲國承認を慫慂、日本としても新疆、蒙古の共同防衛を考慮するに吝かでないとしその反省を要望した模樣である、而して廣田外相は近日中に再度蔣大使と會見し協議を重ね支那側の提示せる具體案を詳細に檢討することになつた、蔣大使は右の結果を齎し九月中旬までに歸國し六中全會に出席し、廣田外相との會見內容を復命日支提攜具體案について再協議を行ひ、最後的態度を決定するものと見られる(寫眞は廣田外相(上)と蔣作賓大使)

理事會の大勢は 對伊制裁を躊躇

然し英國の態度如何で動搖

【ゼネヴァ一日電通】伊エ紛爭に關し今迄責任回避を以て終始して來た聯盟も、四日からの理事會に於ては最早や傍觀主義を許さざる立場に置かれるに至つたので、壽府の國際外交界は今や滿洲事變以來の緊張振りを示してゐる、聯盟筋の豫想では理事會は大體

一、先づイギリス代表が聯盟理事會に對しパリ三國會商の失敗に至つた經緯を說明

二、理事會は次いで仲裁委員の報告を聽取

三、イタリー代表は對エ政策を辯護せる宣言を爲し、併せて過去五十年間の伊エ兩國關係を說明せるメモランダムを提出

四、理事會の態度を決定する爲めの私的會談に入る

の順序を以て進行するものと見られるが、理事會の方針は例に依つて主要國間の私的會談に依つて決するものと豫想され、而してフランス側は早急なる對伊制裁を口にしてイタリーの聯盟脫退と獨伊提携を招來し、角を矯めんとして牛を殺すの結果となることを恐れ日支紛爭の例に倣ひ先づ規約第十五條に基く和協手續きを執り、若し之が失敗に終れば紛爭解決の勸告案作成を爲すことを主張するだらうと豫想されて居り、ソヴエート、チエッコスロヴアキア、トルコなども亦フランスと共に穩健なる行動を支持するもので、デンマーク、ポーランド、スペイン、濠洲、ポルトガルなども制裁問題の討議に躊躇して居り、アルゼンチン、チリー、メキシコなど南米諸國は超然的主義を持してゐる、然しイギリスが强硬なる主張を支持すれば他の理事國も之に追隨する可能性あり、若し斯かる事態が發生すればフランスとしても再考慮せざるを得ぬ破目に陷るだらう之を要するに目下の所理事會の大勢は對伊制裁を躊躇してゐるが、イギリスの態度如何に依つてはこの大勢に動搖を來ぬがれないだらうと見られてゐる、尙エチオピアは滿洲事變の際の支那の樣に、臨時總會の召集を要求するだらうと信ぜられてゐる

林陸相の重要訓示 全朝鮮軍への傳達を終る

けふ軍直轄部隊長會議開催

肅軍と統制强化の訓示傳達の爲鮮軍直轄部隊長會議は、二日午前十時より軍司令部貴賓室に於て開催石田鎭海、池田永興兩要塞司令官、宮崎軍倉庫長出席特に持永憲兵司令官も參加し、植田軍司令官より林陸相の訓示並に橋本次官の講演を傳へ、最後に軍司令官として朝鮮軍の現狀に卽する種々注意事項の指示あり、會議二時間にして正午散會、引續き出席者一同軍司令官々邸に於ける午餐會に臨み種々懇談を遂ぐる所あつた、なほ羅南第十九師團司令部に於ても二日師團隊長會議を召集、鈴木師團長より訓示を傳達する所あり、昨一日の第二十師團々隊長會議と共に茲に全朝鮮軍への重要訓示傳達は一段落を終り、來るべき師團對抗演習に備へ鮮軍邁進一層士氣の振作に努むることとなつた

英の利權讓渡取消し 勸告は拒絕する

エチオピア官邊筋の見解

【アヂザベバ一日電通】エチオピアの英米財閥に對する石油利權讓渡に關し、イギリス政府がエチオピア政府に對して之が取消方を勸告すべしとの報道が傳へられてゐるが、當地官邊筋では右の報道に關して左の如き見解を持してゐる

傳へられる如きイギリス政府の抗議ありとするも、今回の石油利權讓渡は最早や之を取消すことは不可能である、惟ふにイギリス政府の抗議なるものは恐らく單にイタリーに對する一種の言はゞ儀禮的意味のゼスチユアに過ぎぬものである

尙今回の利權讓渡は何等エチオピア獨立保障に影響を與へるものではない、從つて何等條約違反等との呼ばはりを受くる筋合のものではない、イギリス政府の抗議は多分二日當地駐在のサー・シドニー・バートン氏より我方に提示されるものと豫測されてゐるエチオピア政府としては以上の理由の下に之を拒絕するであらう

特許狀の正文

エチオピア政府發表

【アヂザベバ一日聯合】エチオピア政府は西南オランダチユニヤ國境ルドルフ湖東南からイタリー領ソマリーランドに沿ひ、エチオピアの背後地を貫いて北部國境に至るエチオピア帝國領土東半部分の天然資源開發利權讓渡の特許狀正文を發表したが、右正文の要旨は次の如くである

一、利權享受當事者は一九二五年七月十一日附をもつてアメリカデラウエア州に設けられたアフリカ探査開發會社とす

一、エチオピア政府はアフリカ探査開發會社に對し、前記兩國文に取極められたエチオピア領內において、石油、揮發油、天然ガス、地蠟その他一切の瀝靑鑛脈に附次含有の沃度などを探査試掘、穿孔採掘、精製する利權を讓與する

一、右採掘物の所有權はアフリカ探査開發會社に屬するものとす

一、右特許期限は七十五ケ年とし七十五年經過後は會社所有の一切の建築物、軌道、道路、油送管、鐵道工場、機械用器具類は總てエチオピア政府の所有に歸す

一、會社は利權享受後二ケ年後に地質調査に着手し、五ケ年以內に試掘を開始し五ケ年經過後はエチオピア政府のアフリカよりの輸出量を充し得る程度の油田開發をなし得る迄、前項の穿孔機によつて十分なる地域に亘り試掘を繼續するものとす

海洋發展策こそ 日本の採るべき道

廣義國防の見地から 海軍當局が進言せん

【東京電話】大藏、海軍兩省の豫算懇談會は先般前後二回に亘つて行はれ何等の解決點にも到達してゐないが、海軍としては現下の國際情勢に鑑み國防の完璧を期すると共に、新興日本發展の唯一の途たる海洋發展を確保するため海軍力の充實を必要とし、之が爲めに條約の存否如何に拘らず海軍豫算は今後數年間現在と大差ない額を每年必要とするとの態度を堅持し財政當局に於て新財源の捻出を考究すべしと主張してゐる、場合に依つては從來の沈默を破り廣義國防の見地よりして政府に對して農村更生に依る國力充實、卽ち綜合國防力充實策の樹立方を進言する模樣である、而して海軍當局はその立場から最も關心を有する國內工業の發展策について研究の結果

一、國內に工業原料は乏しいとは言へ海外卑近の地特に南洋方面に凡ゆる工業原料の産出を見る我國は、英、佛、獨、白等の工業國が數倍の遠隔地より原料を輸入するのと比較し多大のハンデキャップを有する

一、日本は、石油、鐵、銅、パルプ、棉花等南洋方面の海上三、四千海里の地點より入手し得られ、米國が國內で鐵鑛を北部地方より採集し之をピッツバーグに輸送する陸上運賃よりも、日本が南洋にて入手する鐵鑛を八幡製鐵所に輸送する海上運賃の方が遙かに廉價である

一、數千海里の海外から原料を求めることは一見甚だ迂遠の樣に思はれるも、實際は最も經濟的であり廉價である

一、製品の販賣に於ても日本程地理的に優越する國はない、歐洲市場は旣に固定し且つ購買力萎縮し、中南米、アフリカ等は人口稀薄で問題ではない、支那、印度、南洋には十億の顧客を包藏し將來の世界最大の市場である之等に對する海洋發展策こそ新興日本の採るべき途であり、且つこの海洋發展に依つて直接間接に農村を更生せしめる積極的根本的解決策たる最大の近道なりとの見解を下してゐる樣である

市街地計畫令 施行規則に建築關係を增補

けふ改正規則を公布

昨年六月制令で公布された朝鮮市街地計畫令施行規則中、建築物關係條項は調査の必要上後廻しとなつてゐたが、本府警務局で朝鮮の市街地建築物の現況と、その特殊性及將來に於ける發展傾向を愼重考慮し立案審議室に廻附、總督の決裁も濟んだので九月二日附府令第一〇五號を以つてさきに發布した同施行規則に建築關係條項を增補した規則が發布される、この規則は全文百八ケ條から成り保安、交通衞生、乃至は風致美觀の保持取締等に關し、將來に於ける理想的市街地の創設又は改善を行ふ上に必要な規定を網羅したもので、將來構造强度に關する詳細な規定、計畫令第三十一條に基く特殊建築物の位置構造設備に關する規定を必要に應じて發布せられる見込みである、尙本令は本年九月二十日から施行せられ咸鏡北道羅津は施行と同時に之を適用し、京城その他の市街地に對しては市街地計畫區域の決定あつたものから順次に適用されることになる

農村振興委員會

けふ本府で開催さる

第二十一回農村振興委員會は委員長今井田總監統裁の下に本府第三會議室で二日開會、總督以下軍委員等約四十名出席、午後一時から左の議題で事務打合を行つた、なほ四日も開催される

一、更生指導部落擴充十ケ年計畫打合の件

一、儀禮準則實施狀況報告の件

一、農村視察報告

北支の勢力

宋哲元氏を中心に展開

【北平二日電通】平津の兵權を掌握せる宋哲元氏の兵力は約五萬で今後宋氏はその一部を張家口に殘留せしめ主力約三萬を北平、天津地方に集結することとなつた、もともと兩軍は馮玉祥氏の舊部下で反蔣介石、排日軍と見られたのだが、今回翻然態度を改め全軍將士が親日を誓つて北支中樞地帶の警備を擔任することとなつたのだから、北支將來の勢力は宋氏を中心に展開さるべく大いなる期待がかけられるに至つた

寫眞は就任挨拶のため二日來社の佐脇精氏(京畿道警務課長)

宋哲元氏 八日頃北平へ

【北平二日電通】平津衞戍司令宋哲元氏は八日頃來平就任の筈だが之と同時に北平、天津の治安維持は宋氏の率ゐる第二十九軍の擔任となり、旣に北平附近にある第三十七師治安部の外張家口にあつた第三十八師も目下續々移動中で、遠からず平津の兵權は宋氏に掌握され此の爲め從來平津治安維持に當つた商震第三十二軍は全部省政府所在地保定に移駐する筈である尙過般天津に設けられた津沽保安司令部も撤退し新に保定に河北全省保安司令部が設置されることゝなつた

松岡新總裁の 抱懷せる方針

國策遂行機關として 一路その使命に邁進

【大連一日電通】政府並に東京大阪の財界有力者と滿鐵經營に關する意見の交換を行ひ、着任後直ちに新京に向ひ南軍司令官と滿鐵經營の根本方針について重要會談を行つた松岡滿鐵總裁は、愈々國策遂行機關としての滿鐵の使命に向つて一路邁進することゝなつたが總裁の抱く方針は大要左の如きものである

一、滿鐵の經營を時局に對應せしむる爲め社內の空氣を刷新する

一、滿鐵の國策的使命遂行に重點を置くと共に、一面經濟機關としての立場に鑑み營利的經營に力を注ぎ資金計畫の安定を期す

一、滿鐵の發展は滿洲國の繁榮と不可分の關係にあるを以て、滿鐵の機能を擧げて滿洲國の經濟文化の發展を助長すること

一、三位一體制の對滿機構の精神に基き、軍民一致の實を擧げ相協力して滿洲國の開發を圖る

一、滿鐵改組に就ては從來の行掛りの總てを捨て、滿鐵の持つ國策的使命と經濟的機關たるの立場に適應する樣滿鐵の機能を擴大强化し、その方途に當つては滿鐵自體之に當るを至當とする

一、北支經濟工作に就ては摘要主義を避け、軍部と協力し根本的且つ全面的調査を行ひ充分なる確信を得て實行に移る

一、滿鐵の人事及業務に就ては總て白紙を以て臨み、愼重考慮の上斷行する

八田副總裁 當分留任 適當の機に勇退

【大連二日聯合】松岡總裁と南軍司令官の三十日夜の會見の結果、八田副總裁は當分留任させるに決定したが、八田副總裁は適當の機會を見て滿鐵勇退の固い決意を有してゐる

新總裁を迎へて 滿鐵重役會開催

【大連二日聯合】松岡總裁は南軍司令官との會見により、今後の滿鐵の運用並に陣容整備の根幹となるべき方針を決定したので、之が具體方針の確立實行に資すべく二日午前十時、着任最初の重役會を開き副總裁以下各理事より各種重要事業計畫の經過につき詳細なる說明を聽取熱心な檢討を開始した

滿鐵副總裁 津島次官及び河田烈氏有力

【東京電話】八田滿鐵副總裁の辭任は四圍の情勢より急速に實現する模樣であるが、これが後任副總裁としては現大藏次官津島壽一氏及び元內閣書記官長河田烈氏が最も有力視されてゐる

蔡間島省長 首相を訪問

【東京電話】今回來朝した蔡間島省長は二日午前十時永田町官邸に岡田首相を訪問、上京の挨拶を述べ同三十分辭去した

本府辭令(二日附)

拓務屬正五位 池田政銀

池田新祕書官 九日頃出發

【東京電話】二日附拓務省發令で一躍高等官六等の朝鮮總督祕書官に飛び上つた池田政銀氏は、備中鴨方藩、政保子爵の養子にして舊岡山藩主池田侯爵家の當主である宣政侯の令兄に當るが、政銀氏は明治三十六年生れの三十三歳であつて大正十三年慶應大學卒業後、歐米視察をなして昭和三年歸朝し翌四年拓務省に入り今日に及んだ人で來る九日頃赴任の豫定である、なほ同氏赴任後は現在祕書官兼任中の鹽田正洪氏が專任文書課長となり、池田氏は主として政務總監附の職務を專掌する筈

◇高柳新三郎氏(第一銀行東京澁谷支店)赴任挨拶の爲め二日來社、尙六日夜出發

◇山本浩巳氏(農林局農産課)挨拶の爲め二日來社

◇本田建義氏(京城府會議員)夫人同道でモスコーにおける第十回萬國商業會議に出席旅行中のところ一日歸城

◇山本滋雄氏(商通副社長)滿洲方面へ出張中一日午前歸城

天地玄黄

每年ハンコで押したやうに新規要求に對しては嚴査主義をとる

◇

さうと知つてゐればこそ新規要求の中には餘計なものまでチヤンと織りこんである、緣日商人の懸値と同樣に

◇

何はともあれ、吏僚の新規要求以外に、議院の新規要求が今少しあつてもよい、いはゆる大經綸といふヤツぢや

◇

選擧は迫るが政黨本部は成行委せぢや、金がなければ肅正せすとも自ら肅正するワケぢや

◇

秋氣爽涼、空は朝鮮色に澄みわたつて、アカシヤのわくら葉落つこと頻り

元寇 (22)

藤井眞澄 作 志村立美 畫

兄の金剛杖 (四)

「……さきほど、表門から石を投げ込んだり、裏門の扉を押し倒したりなどしたのも、皆んな貴方の廻者がしたのです。その事は、貴方が兄から奪ひ取つた金剛杖をわざ〳〵持つて、泥足で押込んで來たので、よく解かります」

藥野は、そのピチ〳〵と引きしまつた小柄な身體に、長卷を構へたまゝ、小さい唇を賢く動かせながら、鋭く云つたのである。

大串五郎は、その大きい圖體をもてあますやうに、藥野の顏を見詰めたまゝ、立ちすくんでしまつた。

「違ふ。違ひます」

「いえ、さうです。兄はイカヅチ藥の女賊大將とやらと一緒に出奔した……兄はイカヅチ藥の噂になつた……など〻京中に噂をたてたのも、皆んな貴方と貴方の組の者がしたことです」

「困つたな……困つたな……」

「困つたのは私達です。もうこの京には居られないので、この家も賣つてしまふて、それを路銀に、父や母の故鄕の東の方へ行きます。母はまだ病は直らないのですが、今朝から無理に起きて、家を賣つてくれる心當りの處へ行つてゐます」

「そ。それや……」

「このやうな恥しい噂をたてられては、六波羅殿はじめ皆樣から、見捨てられるのは致し方はありません。召使達も、一人殘らず逃げて行つてしまひました」

「さうですか。なるほど、それはお氣の毒でしたな。私がもつと早ら解かつて居れば、こんな事にはならなかつたのに……」

「今となつては、一切取返しはつきません」

「いえ、取返せます。私にそれをさせて下さい。貴女はさつきから頻りと嘩々と云ひますが、それは私の少しも知らないとおぢや——と申してゐるではありませんか。私の言葉が信じられないのですか。私のこの想ひが、まごゝろが通じないのですか。貴女はこの位の一事で、もうあの誓ひを破らうとするのですか」

「いえ、あの誓ひを破らうとするのは、貴方です」

「あゝ、まだ解かりませんか……」

五郎は、じれつたさうに、思はず左足を强く踏みしめたのである。

「いたいッ……」

餘ほど痛かつたと見えて、どさりと倒れてしまつた。

「まあ、どうなさいました」

走り寄つた藥野は、長卷を置いて、五郎を抱き起さうとする。

「ほ、放つて置いて下さい……」

額から苦しい汗を流しながら、駄々ッ子のやうに、藥野の手を跳ねのけたのである。

と、つい襖の向ふから、聲がかゝる。

「お孃樣、甚だ御無禮ながら、言申上げるでございまする」

襖の横へ平伏して、いかにも恭しく云つたのは、大串の老從久內である。

「おゝ、そなたは久內殿……」

「はい〳〵。久內めにございまする。お孃樣、その お殿樣はな、全くあの日から御足のお怪我が元で、お熱が高うて、今が今まで一足も起きられなかつたのでございまする。お孃樣のお家が危いことを、手前がお知せしますると、もののけにつかれたやうに、忽ち飛び起きなされて、歩けないお足を無理に引きずつて、馳付けて參られたのでございまする。また、その金剛杖は、宋來榮が持ち歸つて、玄關に立てかけられてあつたのを手前がお杖の代りに、ついお渡し致したのでございます」

その言葉は、おどけるやうに、陽氣であつた。

「まア、さうでしたの……」

「はい、さやうでございます。それからお殿樣はた、お熱にうなされた時には、始終、お孃樣あなたのお名前を、夢中に申され續けられましてな……」

「ば、馬鹿ッ。お前は、さつさと退つて居れッ」

久內が出て行く音がすると藥野と五郎の兩手は、熱く握り合はされてゐた。

新日本の傑作品
型はシンガーミシンと同一 お値段は舶來品の約半値
陸軍省御用 文部省御推奬
海軍省御用 各女學校採用

新日本の傑作品
國產 蛇の目ミシンは萬國標準型で有りますから凡ゆる部分品も世界至る處で隨意にお手に入ります
殊に吾社東京、大阪の兩工場に於ける年産額は巨額に上り從業人員は四百名で今や自他共に許す東洋一のミシン製造會社とされて居ります。
優秀 國產品として殊に型はシンガーミシンと同一お値段は外國品の約半値で賣れるのも國產なるが故です今では「安くて丈夫」との評判を取つて海外各國へドシ〳〵輸出される國產ミシンの最高位を占めて居ります。

全鮮進出の爲 一郡一店の代理店を急募す
本社 は自他共に許す東洋一のミシン會社であり。其事業は甚だ將來性に惠れたものであります
即ち一個の事業を御計劃になる場合提携すべきは「最良の相手」でなければなりません
本社は午前六時の事業の先導に立つ「明日ある會社」として其最適任であり貴下の御期待に十二分に添ふものである事を確信するのであります

伸び行くものと提携せられよ
代理 店は本社の出先代表者でありますが故に本社では今回全鮮の各地に區域を制定して代理店をお願ひするに際しても事業に身命を打込んで永々提携を約し得る眞劍な方々を求めて居ります
御希望の販賣區域
一郡 に一店を標準と致します から御希望の區域を御申込願へば年賣上豫定數及特定價格詳細に御回答申上ます代理店希望者は京城府 萬稔商會代理店係

國產 蛇ノ目ミシンを

東京・大阪
國產パインミシン株式會社
全鮮總代理店(京城南大門通一丁目九九 市電黃金町入口下車向側路西側九軒目)
發賣元 萬稔商會京城支店 電話光化門一七三五番 振替京城一四五二八番
本社 東京市中野宮園町
文社 東京市丸ノ內昭和ビル
大阪支社 大阪市北區絹笠町大江ビル
各地支社 橫濱、神戶、京都、靑森、甲府其他

サーカスを脱出した三少女が救ひの願
華やかな憧れの曲馬團はいばらの苦み
遂に黄海道から京城へ走る

金小弟

金季順

河甲任

虚榮に憧れた少女の哀れな末路——舞台の華やかな姿に憧れて兩親の反對にも耳かせず地方巡業のサーカス團に投じた揚句、數年を經た今では無慈悲な折檻の皮ムチにたへかねて遂に海州から京城まで逃走して來た三名の少女がある……忠南江景邑錦町李四街金小弟さん(一七)は十五歳の時、慶北尙州邑金三福長女金季順さん(一七)は十二歳の時、慶南昌原郡鎭東面河浩星長女河甲任さん(二二)は十五歳の時何れも同地を訪れた浦田サーカス團踊子の華やかな舞臺姿に憧れ、父母の反對をもしりぞけて十年契約前借三十圓(河甲任さんは八年契約前借二百圓)で同團の踊子に雇れたが、憧れの華やかな生活は一瞬の間に打ち破られ、その日から折檻のムチ、監禁同様の生活に始めて世の辛さを覺り、我身の若しさにつれて泉の如く湧き出づる母戀しさに三少女は期せずしてお互に同情し合ふ間柄となつてゐた、數年の間巡業は續いて數日前から一團は黄海道海州邑内で華々しい興業の旗をあげたが、常に脱走の機會を狙つてゐた三少女はついに意を決し、數年間貯へてゐた小使錢を互に集め合ひ三十一日午後三時半前記サーカス團を脱走沙里院署に保護を願ひ出んとしたが、途で京城の警察に行かうと一日午前七時海州發の汽車で同日午後入城、京城孝子洞五〇(去る六月同番地に合宿した事があるので)附近を彷徨してゐるのを附近の堀田正明氏が發見、前記の事情が判つたので同氏が親切に世話した上鍾路署に願出た目下同署で保護中である

棒高跳の西田選手
再び四米三〇跳ぶ
ドイツで五箇國競技

西田選手の跳躍

【ベルリン一日聯合】五ケ國陸上競技第二日は一日午後四時より擧行、參加五ケ國選手の入場式あり競技に移つたが、日本軍最後の頑張物凄く、百米の鈴木、棒高跳の西田、三段跳の大島、一萬米の村社が各一等を占め大いに氣を吐いた、かくて總得點において瑞典第一位となり、日本はハンガリーを追擊したが僅少の差で四位となつた日本軍の成績左の通り

▲百米 鈴木聞多 十秒六
▲棒高跳 西田修平 四米三〇
(日本大會及ドイツ新記錄)
▲三段跳 大島謙吉 一五米二九
▲一萬米 村社公平 卅一分四四

二日間の總得點は左の如し

一、スエーデン 五七
二、ドイツ 五二
三、ハンガリー 四〇
四、日本 三三
五、イタリー 二六

死靈招く地藏鼻
女四人が船から身投げ
みどり丸遭難の場所

【神戸電話】一日午後一時神戸出帆多度津行き商船大信丸が同夜みどり丸遭難現場たる小豆島地藏鼻を航行中、三等船客の女中風の四名が手を連れて投身自殺したので二日午前五時高松入港とともに水上署に屆け出でた、船客名簿によれば右は神戸から乘船した神戸市神戸區元町二丁目中村アヤ子(二〇)同二丁目木村カズ子(二一)同兵庫區須佐ノ通り一丁目中野トシ子(二一)外一名である、原因等一切不明である

水上機墜落

【大湊電話】大湊航空隊所屬水上偵察機(土井三等航空兵操縱、滿端中尉、高橋電信兵搭乘)は二日午前四時北海道方面に向ふ途中同四時四十五分頃燕岬南方六十キロの地點に差懸つた際、突如機關に故障を生じ海中に墜落、土井、滿端の兩氏は附近航行中の汽船に救助されたが、高橋電信兵は行方不明となつた、尙ほ滿端中尉は危篤、土井航空兵は微傷だも負はなかつた

忠臣六氏浮ぶ
李朝時代盡忠を謳はれた六臣の墓碑
鷺梁津に古蹟保存

李朝第六代王端宗時代の六臣すはち成三問、李塏、兪應孚、朴彭年、柳誠源、河緯地は死六臣と稱して今なほその忠誠を謳はれてをるが、その

……墳墓……

は碑石と共に時の名臣金時習によつて秘かに鷺梁津に葬された、然し今日では顧みるものも又適當な管理者もなく自然の荒廢にまかせて破壞され附屬建築物の如きは所有權も轉々としてゐるので心あるものからは時々保存の陳情があり、本府當局も愈よ保存に乘出し嚴庶務課長は過般同地を視察した結果、古蹟の保存上また朝鮮民心の善導上必要と認め、保存令によつて

……古蹟……

として指定する計畫をたてゝゐる(寫眞は同墳墓)

阪堺地方にまたも豪雨
朝鮮人家屋多數浸水

【大阪電話】去る三十一日から三日間降續いた雨に二日またも大阪地方は水禍に襲はれ在阪朝鮮人家屋二千四百戸は浸水し、大和川は刻々增水し住吉區十三軒、堀川と大和川と交叉する堤は去月廿八日の水禍で相當ひどくいためられたため午後一時に至るも未だ危險期を脱せず、萬一これが決潰すれば住吉區在住の朝鮮人九百二十二戸、四千九百八十二名が濁流に呑まれる外ないので消防隊は全力をあげて警戒を續けてゐる、なほ八月二十二日大阪を襲つた四度目の水禍で西成區住吉區方面五千數百名を中心に朝鮮人水防運動が擡頭し、具體案を考究中であつたが更に今回の五度目の水禍には水防作業を行ひ、從來の無抵抗主義を一變し完全に水魔に挑戰した結果その苦鬪が酬いられ協力作業の力強さを如實に知ることが出來た、なほ府社會課內の內鮮融和會でも今後この種の自力更生運動に對し大いに獎勵の方法を講ずることゝなつた

選拔優良店員
京城の詮衡
近く委員會

本社主催朝鮮商議後援全鮮優良商工從業員一百名の表彰及內地商工都市視察招聘旅行の計畫は全鮮各地に一大センセイションを起し、目下各地共これが選拔に着手してゐるが、地元京城商工會議所で賀田實頭取より高居鑄三郎、藤田米三郎、田中三郎、渡邊定次、李東善の五氏を詮衡委員に依囑し、近く委員會を開き、三十名の優良從業員を決定することゝなつた

滿洲事變の勇士
窮して遂に泥棒
釜山に來たが職なし

【釜山電話】滿洲事變の勇士が失業苦にあえいだ末、窃盜を働いた話——山口縣大島郡生れ山中長之助(三一)(假名)は滿洲獨立守備隊步兵第一聯隊伍長として勤務し昨年間島の一戰で偉勳をたて金鵄勳章を賜まつた勇士であるが除隊後本年五月末親類知己を賴つて來釜就職口を探したが思はしいものもなく、貧に迫つて釜山驛前道官舍松尾某方に侵入、窃盜を働いたことが發覺し、三十一日釜山署に引致取調中だが、係員も同情し更生を誓はせ就職口を見つけてゐる

府民館の使用料
安い案、四日に決定

京城府では府民館使用條令を四日午後二時から府會を開き、正式に決めることになつた

府理事者案に依れば使用時間は午前九時から午後五時まで(晝間)午後六時から午後十一時(夜間)と午前九時から午後十一時(晝夜通し)の三種に分け、全館使用は入場料を徵する場合は一一〇圓から二六五圓、入場無料の場合は七〇圓から一八五圓までゝある

府民が最も興味を持つてゐる演舞場の使用料は入場料を取らない場合は三〇圓から九〇圓、有料の場合は六〇圓から一五〇圓といふ素晴しく安い

料金に差別のあるは暖房設備の使用と晝夜の區別からで、この外に營利を目的に使用する場合は全館四〇五圓(最高)演舞場三三〇圓(最高)を徵することになつてゐる、なほ、小講堂、談話室、貴賓室等の使用料は實費で、中講堂を大食堂に當て、京城府の監督の下に大衆食堂として、民府に開放されるが、館內で種々の賣店が設けられるが、いづれも暴利を取締る條令が出來てゐる

前畑孃新記錄

【名古屋電話】名古屋水泳協會主催中部女子水上競技會は一日午前九時より名古屋市營プールで擧行されたが前畑秀子孃(椙山女學校)は五十米平泳の試泳において自己の保持する四十三秒の日本記錄を二秒四縮めて四十秒六といふ日本

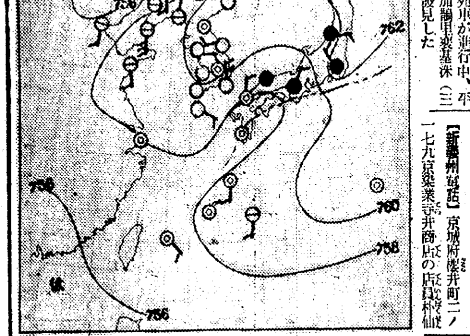

京義線で轢る

一日午前五時五十分頃京義線力浦、大同江間を安東發卅二列車が進行中、平南大同郡龍淵面加陽里李基洙(三二)の轢死體を發見した

線路に女死體

一日午前九時半頃新義州驛發列車が上南市附近で女の轢死體を發見した、慶南昌原郡昌原面申龍里金谷鳳李連伊(二七)で原因等調査中

不敵の小僧
國境で捕る
入店の日窃盜

【新義州電話】京城府櫻井町二ノ一七九京染業寺井商店の店員林龍(一九)——假名——は廿八日朝同店に雇はれ、同午後六時ごろ店の手提金庫より現金百十圓を盜んで奉天へ高飛びの途中、三十日午後七時半ごろ宣川邑東林間の列車內で移動班に捕まつた

おみやげには 松の實飴

立聞きのルンペン
うまくと詐欺
居酒屋で露見捕はる

去る八月廿三日夕刻京畿道金浦郡陽東面長峯洞御商秋貞萬さん方へ大得意先京城松月洞六二野菜御商鄭仁鏞さんの親戚と稱する男が『眞瓜を八俵屆けるから』といふ鄭仁鏞さんの僞手紙をもつて來て金五圓をもつて行つた、後で詐欺と判つて卅一日秋さんと鄭さんが『これから氣をつけませう』と京城府外龍江面新水鐵里の居酒屋へ景氣直しに酒飯をくると、件の男が酩酊してゐるので龍山署に急報取押へた、始興郡君子面生れ尹鎭學(二〇)といふルンペン、鄭さんと秋さんが、その居酒屋で屢々商談を交はしてゐるのを立聞いて一芝居打つたもの、餘罪取調べ中

線路に飛込む
呼出狀に天國行
警察に行かず

一日午後十時頃京城府外杏堂里京元線踏切カーヴで下り五三一列車に飛込自殺した男あり、調べてみると京城東大門署の呼出狀により下往十里李己文(二七)であることが判つた、遺留品は酒の德利一本

溺死體

二日午前十一時頃京城漢江水泳場に廿五、六歳の朝鮮人男死體が漂着した、自殺者らしい

轢死男身元不明

一日午前五時五十分頃、新北靑發明川行列車が咸興本宮間で身元不明の朝鮮人男の轢死體を發見した、前夜急行に轢殺されたものらしい

あすの天氣 (3)

地名	天氣
京城	晴
仁川	晴勝ち
釜山	北東の風 晴一時曇
木浦	晴
平壤	晴後曇
城津	南東の風 晴一時曇
大邱	東の風 晴一時曇
元山	曇一時雨

仁川潮時(三日)

	午前	午後
滿潮	[illegible]	[illegible]
干潮	[illegible]	[illegible]

昨日 最高 30.4 最低 19.3 正午 28.8 2日溫度

あすの豫想

南洋方面には颱風が現れた模樣だが茲數日は朝鮮は勿論內地にも影響なく、從つて氣壓配置は急變の模樣がない、從つて明日內地では未だ諸々小雨が降るが朝鮮は概ね好晴であらう

芬蘭選手が長距離新記錄

【ヘルシンキ一日聯合】本日フィンランドの長距離選手ラーテイ氏は二十五哩を二時間二十六分四十七秒で走破し、一九一三年以來イギリスのグリーン氏の保持する二時間二十九分四十一秒を破つた

お巡りさんの健康診斷

本府警務局では全鮮一萬二千の警察官の健康增進の意味で、一齊に健康診斷を行ひ、患者の早期發見に努め、罹病者は當局の手で治療することになつた、京畿道では管內二千名の警官の身體檢査を三日から廿五日まで行ふことになつた

鐵道歌
一千三十四通

鐵道局が直營十周年記念として懸賞募集中であつた朝鮮鐵道歌は卅一日締切の結果應募總數一千三十四通に達した、各課長その他で嚴選十一月卅日發表の筈

猪と間違へて射殺
平北楚山署に自首

【新義州電話】平北楚山郡豐龍面岩洞土木請負業西村寛治(三二)は卅一日午後一時自宅の裏山で猪が出沒して穀物の被害が多いので面民の賴みにより勢子三名をつれて出動中、勢子の朴英植(二七)を猪と間違へて射殺し、一日朝楚山署に自首した

一萬圓怪盜
五年の判決

【大阪電話】大阪中央郵便局一萬圓怪盜、大邱東城町生れ黃宗守(二五)に係る公判は、二日區裁判所で開廷、檢事求刑の通り懲役五年の判決言渡しがあつたが、被告は相變らず『控訴したい』とうそぶいて退廷した

社稷洞に掻拂ひ
通行女襲はる

京城府外新營里二四〇崔順伊女(二〇)が一日午前十一時頃社稷洞二八〇番地先に差掛ると、突然壯漢三名が現れ丸一賭博をやらうと強制し現金七圓在中の財布を引張り出しそのまゝ掻つ拂つて逃走したので鍾路署に屆出た、同署で犯人嚴探中

平澤附近に眠り病六人發生
道當局防疫に努む

京畿道振威郡公醫崔鍾完氏の診斷報告によれば平澤警察署管內に卅一日左記六名の眠り病患者が發生した、道衞生課では二日晉博士、柳原學士が急行防疫に努めてゐる

振威郡松炭面佳方里李榮祓▲同道日里南鎭熙▲平澤面梧井里徐廷根▲梧城面梧浦里趙俊熙▲安城郡又谷面升洞里李泰萬▲同李潤植

ピストン・堀口
愈よ獨立

【東京電話】日本拳鬪俱樂部の甫羽根ピストン堀口として我が拳鬪界に無敵振りを發揮してゐる日俱所屬堀口恒男氏は長い間恩師たる同會長渡邊勇次郞氏の膝下を離れ愈よ獨立することになつた(寫眞は堀口君)

老童テニス大會
自慢の腕を振ふ

OB庭球大會は一日午後一時より京城運動場コートで擧行、それぞれ優勝者を決定した

▲八十歳未滿
赤門(新田 高橋)四—一 赤門(黑木 內田)
高女(木須 小澤)四—二 赤門(勝尾 永井)
赤門(勝尾 永井)四—一 赤門(黑木 內田)
高女(木須 小澤)三—四 赤門(高橋 新田)
高女(木須 小澤)四—一 赤門(黑木 內田)
赤門(勝尾 永井)四—三 赤門(高橋 新田)
同率にて決勝
赤門(新田 高橋)四—三 高女(木須 小澤)
赤門(高橋 新田) 組優勝

▲九十歳未滿
赤門(小堀 川人)四—一 殖銀(來島 木下)
赤門(廣川 渡邊)四—〇 高女(湯澤 古賀)
高女(湯澤 古賀)四—〇 殖銀(來島 木下)
赤門(廣川 渡邊)四—一 赤門(小堀 川人)
高女(湯澤 古賀)四—一 赤門(小堀 川人)
赤門(廣川 渡邊) 組優勝 四勝〇敗

▲百歳以上
遞川(森 吉田)四—二 赤門(小村 小堀)
本府(森 吉田) 組優勝
九十以上百未滿組出場者なし

(寫眞は向つて右から廣川(赤門)渡邊(同)高橋(同)新田(同)森(本府)吉田(遞川)

新興鐵道一部運休

咸南新興鐵道では十六日から廿日迄赴戰嶺間の運轉を休止、その間客貨は咸南松興迄取扱する

頭痛疲勞回復藥
胃腸を強くする
はれやか
独乙原名ハイテル
飲んで直ぐ効くづつうの薬・試驗はタッタ五分間
頭痛めまひに
五万名サマ 喜樂館御招待
愛用者 オールサービス

(喜樂館及團成社へ無料入場)
頭の榮養劑 はれやか 一個(五十錢)以上の空箱で特別興行も入場が出來る
(はれやか五十錢以上の空箱を入場口で御渡し下さい)
空箱が入場券の代りですから直ぐ入場出來ます今直ぐ
京城市內藥店で御買ひ下さい
オールサービス賣出し期間 八月十七日より九月三十日まで
東京大阪はれやか本舖
主催 日獨醫化學研究所
後援 京城日報社 朝鮮新聞社

一家のお醫者さまとして藥をお選びになる
主婦がたへ申上ます

私どもお互が身體が痩せたり病氣したりするとすぐ滋養食とか榮養劑とかを考へるのに頭腦の養分が缺乏して頭痛めまひがしても、神經衰弱ヒステリーになつても今まで一度として頭に榮養を與へる事を考へたためしがあるでせうか。
それどころか痛みや不快から早く逃れることにばかり氣を取られて鎭痛劑や解熱劑の主配されてゐる一時的な頭痛齒痛どめを濫用し、胃腸障害を招くぐらゐが稍々だつたのであります夏は普通でさへ胃腸をいため易いときですから、わざわざお腹によくない藥で失敗なさらぬよう頭痛めまひで齒痛などの節は、ぜひ『はれやか』をお奬めいたします。
『はれやか』は斯うした點を非常に考慮した日獨藥化學研究所が頭腦補給の立場から腦細胞藥であると共に、頭を働かす原動力になる燐及びカルシユームを根幹に頭痛齒痛に早くきく數種の藥と健胃整腸劑を巧に集成する研究に成功して新製された頭の榮養補強藥であります。
本劑の特長は今までの頭痛藥の最大缺點たる胃腸障害の副作用がないばかりか、あべこべに胃腸を丈夫にしながら腦神經へ充分養分を補ふので頭痛、齒痛、ヒステリー、神經衰弱をはじめ、各種の腦症狀へ病因的な好作用を以て働きかける關係上効果が頗る早く永續する點です。特に胃腸や風邪に基く頭痛、めまひ、二日酔などには又とない適劑であります。

こんな時にお試み下さい
▼觀劇、映畫鑑賞で頭がつかれたとき
▼事務、勉强に倦き欠伸の出るとき
▼頭痛齒痛で我慢のならぬ時
▼寢不足、二日酔で氣分悪いとき
▼夏まけ、胃腸障害で頭の重いとき
▼風邪引きで頭痛偏頭痛するとき

藥價 二十錢、三十錢、五十錢、一圓、二圓、どこの藥店にもありますから最寄の店でお求め下さい。

主治効能 頭痛、偏頭痛、齒痛、ヒステリー、神經衰弱、不眠症、疲勞回復、めまひ、精力增進、一般頭痛、胃腸に基づく頭痛

第十二回　本社主催

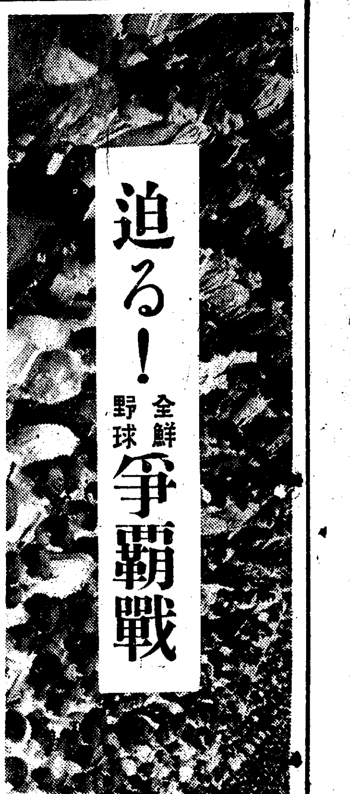

前記

あと一週間！争霸の日は刻一刻と心臓の動悸を昂めて接迫して來た、七日正午京城の二遊角から同時に二つのサイレンが唸るだら、一つは神宮田邊に一つは城東球殿に、前者はその日、その時、城東の一郭に只ならぬ役陣低氣壓の襲來を知らせる警報だ、後者はこの覇卷の下、まさに兩雄相對時の争霸開始の一瞬間だ『今年こそは……』集まる戰士の決意はみな同じ、その瞬向くところ、たゞ一つの大旆この一ポイントだ、迫る心に手綱して今聖戰に首途する戰士らの烈々の意氣を覗け

大邱

生れ變つた『新人』
甲子園花形をどつさり集めて……いで中央へ！

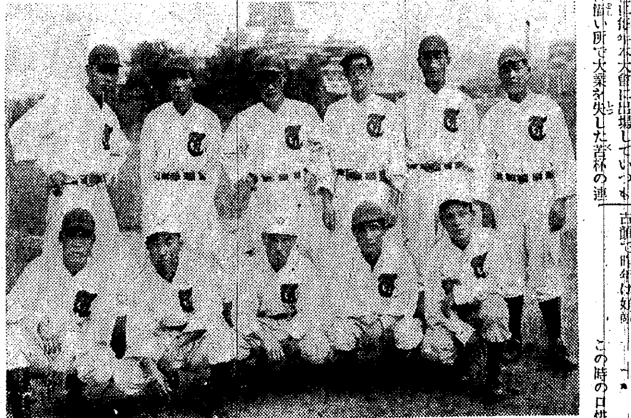

萬年優勝候補の名を戴く大邱が本大會に出場していつも口惜い所で大業を失した苦杯の連續者だ、本大會には第一回からの古顔で昨年は好敵……この時の口惜し涙が忘られずその後實驗一年、このチームが何を考へ、何を蓄へ、何を企んでゐたかは來るべき今年の本大會に**何事**かをなす事によつて窺ひ知られよう

新人としては昨年の甲子園に活躍した熊工高木、徳山商業岩藤田中、日新商業徐、その外丸龜から百合遊撃を引き抜いて第一線の攻防陣をガッチリ『若さ』で固めてしまつた、この力で**本年**は六勝二敗の好成績を收め駒井監督をして

〝いでや中央に敵を求めん〟

と憤笑させたといふ

かくして古豪大邱の名は生れ變つた『新進』の名と置きかへられた

高木投手（大邱）

田中捕手（大邱）

京城驛右隣　林屋ホテル

兼二浦

西鮮の黒頭巾
强剛八幡製鐵の弟分でごわす
鐵張りの肩！

北九州の親分さん、八幡製鐵の弟分とあつて兼二浦の兒ちやん達は鼻息が荒い、何しろ數十丈の煙突の下、熔鑛爐を友としハンマーを從へて日夜步する彼ら、その顔はすゝ焼け、肩は鐵張り……いやそれは職工で、選手達はそれ程とは行かぬまでも、まあさうした『頑强』さと剛鐵ばりのねばり强さを聯想させる西鮮切つての新强剛なのである

事實兼二浦日鐵の眞の强さは半島人の殆んどすべてがまだ御存じないのである、何故つて兼二浦が恐ろしく强くなり出したのがこの春からで、その後その實力を試す晴れの試金試合は今度の争覇戰が始めてゞあるからだ、ほんとうをいへば、實は先般都市對抗豫選に平實と鬪つて一對零で敗れたのだが

この敗戰の悩みが彼らの**鬪志**に拍車を加へて、その後兼二浦が懸命の練習で蓄積した實力は底知れぬものがあると、さすがの平實も今では一目おいてゐるのである

江上、唐木、山橋、堀江、山口らが今年の新人でその他殆んど全選手が争霸戰への初陣だ

立ち合ひまでは氣味惡い惑星的存在である

荒井主將（兼二浦）

菊池投手（兼二浦）

全大邱

(部長)	吉村　來治	
(監督)	駒井一三	(法政大學)
(主將)	林田　昇	(北海商業)
(投手)	高木　茂	(熊本工業)
(捕手)	松原　壽彦	(徳山商業)
(一壘)	岩勝　盛好	
(二壘)	裵　榮巖	(大邱高普)
(三壘)	杉原　實	(鐵道學校)
(遊手)	百合　一郎	(丸龜商業)
(外野)	徐　鎭榮	(日進商業)
(同)	林田　昇	(北海商業)
(同)	田中　繁人	(徳山商業)
(同)	衞藤　勇	(木浦商業)
(同)	田中　正昭	(熊本商業)
(同)	田中　一男	(大分商業)
(同)	崔　世元	(大邱高普)
(同)	三宅　悟郎	(慶應大學)

兼二浦

(部長)	松本興三郎	
(委員)	薄井喜代太郎	
(同)	田熊　飛三	
(同)	吉田定次郎	
(監督)	柏原　乾一	
(主將)	荒井久三郎	
(選手)	柏原　乾一	(立教大學)
(同)	荒井久三郎	(明治大學)
(投手)	菊池　正紀	(志度商業)
(一壘)	深田正治郎	(早稲田實業)
(同)	江上　義雄	(小倉工業)
(同)	堀江　嘩	(柳井商業)
(二壘)	八塚　進平	(大邱商業)
(三壘)	富安　數息	(久留米商業)
(同)	大森幸次郎	(中外商業)
(同)	池田　政治	(仁川商業)
(遊擊)	唐木　英幸	(坂出商業)
(左翼)	李　元緒	(鎭南浦商工)
(中堅)	西原　勘一	(志度商業)
(同)	舘　正直	(明治大學)
(同)	小谷　克巳	(法政大學)
(右翼)	山口　秀雄	(鎭南浦商工)
(投手)	山橋　德明	(坂出商業)
(捕手)	丹藤　韓雄	(函館商業)

寫眞　上　慶北代表全大邱　下　黄海代表兼二浦日鐵

土用後に不順の今年
蟲干しは少し早めに
少くとも三時間以上干すこと

秋に入る前に、一度はどうしても夏のものを乾いた空氣に干す必要がありますが、今年は特に土用あけからの不順な天候のために少し早めにするとよろしい

（虫干）しは、家の中で混つてゐたものを乾いた空氣にあてて、完全に乾いた時にしまふのですから、外の空氣が混つてゐるやうな日にしては効果はありません、だから、よく晴れて乾いた風が吹く日を選ぶことです、それもたつた一日だけではあまり効果がありません故、すくなくとも二日間は續けなければなりません、そして衣類ばかりでなく、簞笥とか行李といつたものも出來るだけ風を通すことです、かうして虫干した衣類をしまふ時には藥品を入れることが大切ですが今迄ですと大概の家庭ではナフタリンとか樟腦を入れるだけで十分だと思ひこまれてゐたやうですが衣類についた虫は案外强くて、しばらくすると虫はこれらの藥になれてしまつて効果がありません、又、一月位でナフタリンと樟腦を入れかへる人もありますが、これも感心しません

ドイツで發明されたパラヂクロール、ペンゾールといふ藥品がありますが、これですと虫は五分で

（半死）狀態になり、十分で完全に死にますが、このまゝでは衣類を損じます、この藥品で製造したパラゾール、パラ油、ホドチン錠なんかが一番よろしい

使用の時は服のポケット、衣類のたゝむといつた虫のつき易い部分へ入れることです、揮發しますから時々加へる必要があります、又不揮發性でオイランWエキストラといふ藥もあります、最後に虫干しの時は着物でしたら衣紋掛け、服は洋服つり、ズボンはズボンつりといふ風にして型をくづさぬやうに注意して下さい

ご存じですか
帽子の中の溫度

帽子の中の溫度を測ることは一寸困難であるが、これやつてのけた物好きなアメリカ人がある。かれは帽子の中に寒暖計を入れておいて實驗したのであるが、外界（?）の溫度が華氏の七十七度を示してゐる時、帽子の中は十度であつた。正午になつて氣溫が九十度に昇つた時、帽子の中は百〇八度になり、夕方氣溫が六十八度に下つたらそれにつれて八十八度になつた。革製のモータルキャップで試みた結果は氣溫七十八度に對して九十八度だつたさうである

華氏百度に近い高熱

エスキモーは何故短命か
肉類を多量に食べる結果

×……蛋白質を澤山攝取し過ぎるとよろしくないといはれて居ります。それはどんな障害を起すかといふと、子供の場合は發育不良を先づ起すし、時としては消化不良になり、蛋白質が腸内で有害な腐敗分解産物を生成し、又動脈硬化症を起す恐れがあります。蛋白質の攝取過量により障害の良い例として北極に住むエスキモー人には殆んど老人といふものが無い事ですこれは彼らが野菜を餘り食べず獸肉や魚肉類にその加工品を主食とする爲めに、彼等は一日の蛋白必要量の四倍に當る二百卅瓦も攝取するので、長く生きないのです又腎臓病患者が非常に多いのもやはり蛋白質を攝取し過ぎるからだと稱へられて居ります。此の如く肉食により蛋白質が多過ぎるのは壽命を縮める結果に陥りますが、まなほ怪我してゐる際、蛋白質を攝取し過ぎるとなかなか傷の治りが遲い上に化膿したり等不都合を生ずるものであります（醫學博士談）

水虫にアンチポリヂン

紙上病院
そり負け

【問】（一）そり負けだらうと思ひますがブツ／＼が出て皮膚が大變荒れますが如何すればなほりますか

（二）瞼が時々ピリ／＼とケイレン致しますが何病でどんな手當をすればよろしいでせうか

【答】…瀬戸病院長（一）『剃りまけ』は相當に多い病氣です剃る前後につける石鹼にかぶれる事もありますからかぶれる自分に合ふ様な石鹼を使用する事

前準備としてよく溫湯にて髭をやわらかにして置く事

刃物はよく切れるものでなければいけない

毛流（毛の生てる方向）に反對に剃り毛根より成るべく短くする即『ほる』事をやめる事

剃りて後に種々の刺戟劑をつけないで微溫湯でふいて置く事

以上の注意をしてもかぶれるならば剃り直後其豫防藥を塗布する之も其人の皮膚に適合する様に調合せるクリーム類ペルツ氏液の様なものをつける、それでもカブレるならバリカンにて刈る事、（二）眼瞼がピリ／＼するのは一時的のものとしては神経衰弱などに來るもの一生治らぬものもある氣にかければかける程劇しくなるからそんなもの忘れる様に努める事です

海外茶話
ラヂオで出産

×…遠隔の地にゐるお醫者さんがラヂオの助けでえらい難産を首尾よく處理したといふまことに近代的なお話がこの程ソヴエートにあつた

×…北氷洋のノヴアア・ゼムリア島の醫師フイルソフ氏はこの程島の漁夫某の細君の出産に立會つたがこれが非常な難産でどうしても自分の手に負えない事が判つたのでデイクソン島のニキチン博士の教を乞ふことにした

×…そこで早速ゼムリア島デイクソン島間にラヂオが調節され二人の醫者はラヂオを通して難産對策を三時間も話し合つた。ニキチン博士はフイルソフ醫師から妊婦の仔細を聞くと種々指示を與へフイルソフ醫師は指示通り實行して漸く難産を片附け得た

×…更に三時間後にはニキチン博士はラヂオで『男子出生』の快報と感謝の辭をその父親から聞いた。のこラヂオを終始聞いてゐた全北氷洋の住民達は之又何れもラヂオを通じて兩親と二人の醫者に祝辭を放送したといふ

錦戸式煖房の朝鮮へ進出

錦戸式煖房で滿洲各地に支店網を張る錦戸商會では業務擴張のため今般京城驛前に朝鮮支店を新設し愈よ積極的に半島煖房界に乘り出して來た、半島業界のため今後同商會の活躍こそ相當注目に價するであらう

日本棋院　昇段大手合戰譜（6）

四段　小島春一　先番先二　初段　小林誠一

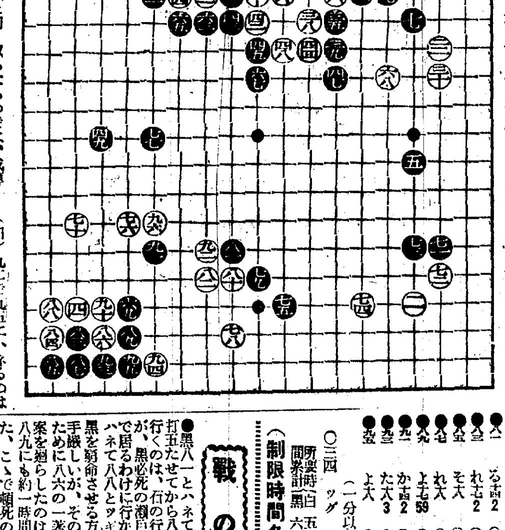

對局者の言葉

（黒）八一、八三と行くのでは到底勝味はないのですが、こゝで必死に行かねばもはや望みはありません

（白）八八で九十にツイで、黒八八と切り取らせるのでは、成算が持てません

とにかく、かく八八、九十とツイで手強く攻め立てねばならぬところでせう

（黒）八九で九十に切るのは、白九五とコスまれるのでいけません

（白）九二で九五にハネるのは黒『わ十七』とトバれてまづいのです

（白）九六の押へで『わ十七』とか『か十七』とか打つて取りかけに行くのは、如何にも味が悪くて――

戰の跡
（制限時間各八時間）

●黒八一とハネて白八二のノビを打たせてから八三とツケて活に行くのは、石の行き方が逆であるが、黒必死の瀬戸際に手段を擇んで居るわけに行かない○白八六とハネて八八とツギ、飽くまでこの黒を窮命させる方針を採つたのは手厳しいが、その局面を讀み切るために八六の一著に一時間餘の思案を廻らしたのは當然である●黒八九にも約一時間の考慮が拂はれた、こゝで頓死の憂目を見ればそれまでの話、やはり活路を見出すための努力だが、黒の受身の立場だけにその苦衷の程が察せられる○白九二の曲りは本手、その沈着な態度は、小島四段獨特なもので、ある○白九六の押へとなつて、果して此の重圍の黒に眼形を見出し得るであらうか

		(分)			
●八一	る十四	2	○八二	を十五	
●八三	れ十七	2	○八四	そ十七	1
●八五	そ十八		○八六	た十七	67
●八七	れ十六		○八八	そ十六	
●八九	よ十七	59	○九〇	た十六	
●九一	か十四	2	○九二	を十四	2
●九三	た十八	3	○九四	か十八	
●九五	よ十八		○九六	か十三	8

○三四　ツグ

（一分以内は切捨）

所要時間累計　白　五・五八　黒　六・三三

今晩のラヂオ

◇第一放送

同六時二五分（熊・小）夏期特別講座　全國神社巡り（十八）（熊本）一、宮崎神宮（小倉）二、宇佐神宮

同七時三〇分（京）虫の音と名作朗讀　一、虫の音　洛西嵯峨野より中繼　二、朗讀　源氏物語　阪倉篤太郎

同八時（東）物語　二百十日　德川夢聲

同八時三五分（東）管絃樂　新交響樂團

同九時一〇分（仙）俚謡民謡マイクの旅（第五夜）

四季の京城發賣
百太郎吹込

コロムビア新譜『四季の京城』は完成し片面、晋丸の京城をどりとともに九月一日から市場に發賣されることになつた、吹込み者本券、芳本百太郎は芳奴並に高野本券支配人、安達コロムビア營業部長、西條、伊藤兩宣傳員等とともに挨拶のために本社を來訪した

讀者欄

▲家庭の事情により滿州商智を中途退學した十九の青年住込みで商店（銀行會社でも可）に雇はれたし、献身的に働きます（係まで）▲四疊半位の部屋だけを求む練兵町附近で（若葉町三ノ二六吾妻）▲貞助様御住所すぐお知らせ下さいませ（大田局止貞雄）▲一日午後七個位の鍵束を三越二階で拾ひ預つてあります（三越）▲事實小說的な素材を提供して下さい、御禮をゐたします（府外永登浦邑四五九宮里方岩元汀春）

演藝案内

京寶館　松竹共營　練兵場　電龍三二　二日より三日間　階下二十錢　凄艶と情緒の巨篇再び來る！　日活超特作豪華版　脚色伏見晃　監督野村芳亭　撮影長井信一　田中絹代　岡讓二　川崎弘子　竹内良一主演　サウンド版　沈丁花　岩田祐吉　江川宇禮雄　齋藤達雄　藤野秀夫　岡田嘉子　八雲理惠子　世にも悲しき失戀の深手を全身に負ひ乍ら引く手あまたの女人群像を一瞥して黄金と名聲の好餌をも白眼視して唯ひたむきに己が道を取組んで竟に死する　京都下加茂特作時代劇　原作脚色中村治　監督星哲六　撮影石村蔵嗣　尾上榮五郎　坂東橘之助　花岡菊子主演　旅鳥けんか友達　次週（五日より）上映豫告　もの言はぬ姉▼千石鶴▼冬木心中▼

大正館　大邱當映　封切場　櫻井町　電本八七三　九月一日より特別大公開　大都特作現代花柳情話　琴糸路プロダクション特作品　原作河上敬　監督大伴龍三　琴糸路　島田文郎主演　小花慕物語　高村榮一　大和玉枝　中野計二　谷定子共演　メトロゴールドウイン特作日本版　原作サミユエルス・ワツク　監督ジヤツクコンウエイ　旅客機の怪盗　ハーバート・マーシヤル　メリー・ボーランド主演　大都東亞特作時代劇　原作小狸一平　監督中島寶三　關東九州男主演映畫　寄兵隊異聞　流れの旅人　久松玉城　相良傳三郎　澤田敬之介　松村光夫　木下双葉　春水薫子共演

浪花館　洋劇専門　明治町一　電本二三〇　九月一日より　形勢轉向第一回提供超特別大興行　晝夜三回興行實施　夜七時半より　晝三時三十分より　一、眼と耳の新聞（第二八輯）　二、松竹蒲田超特作全發聲　北村小松原作脚色　野村浩將監督　田中絹代主演　夢うつゝ　三、松竹下加茂超大作全發聲　大阪東京朝日新聞連載　三上於菟吉原作　時は一九三五年流線型流行の今日　戀愛から結婚まで超スピード、流線型花嫁讀本虎の卷！油の乘りきつた待望監督得意の超ユーモア篇

松竹座　P.C.L　極東　黄金町　電本二六七　九月第一週特別興行　一日公開　四日限り　謝恩奉仕料金　階上階下共通廿錢均一　小人十錢均一　フオツクス映畫社特別提供　ハロルドロイド社特作日本版　サム・アイラー監督　ワルター・ライディン撮影　ハロルドロイド大躍進！　喜劇王　ロイドの大勝利　大泰發聲映畫超特作時代映畫　J・Oトーキー　原作剛一昌　監督池田富保　撮影町田春美　市川小太夫主演　血戰　高田の馬場　コロムビア特作映畫　漫畫（ミツキーのアラビア探險）　九月第二週を飾り映畫界を捲き起さんとする最大の豪華番組五日より松竹座獨占封切（全國一齊同時公開）　△古今未曾有　大猛獸映畫　バブーナ　△美人國武者修業

喜樂館　日活直營　京城本町　電本二〇〇一　九月一日より三日まで（階下廿錢）　日活特作WEオールトーキー　原作伊藤大輔　脚色衣笠貞之助監督　林長二郎一人三役主演　雪之丞變化　大江戸は歌舞伎華かなりし頃美貌の若花形雪之函を背景に展開される愛慾と爭鬪の大繪卷！

團成社　監督阿部豐　若夫婦試驗別居　水久保澄子　鈴木傳明　杉狂兒主演　川畑文子特別出演　日活配給千惠プロ特作　監督稻垣浩　直八子供旅　片岡千恵蔵　高津愛子主演　豫告　愈々九月四日より　待望の丹下左膳餘話　百萬兩の壺　鍾路三丁目　電光九二　廿日特別公開　毎日二回　午前十一時　午後二時　七時　新秋劈頭に贈る二大巨篇　MGM超特作日本版　W.S.ヴアン・ダイク監督　男の世界　クラーク・ゲーブル、マーナ・ロイ、ウイリアム・パウエル主演　何と利が生める素晴しい作品　ゲツア・フオン・ボリアリイ監督　フランツイスカ・ガアル主演　日本版　春のパレード　JO太秦全發聲映畫　博士の子

京城劇場（元演藝館）　本町三丁目（電話本局一五一四）　九月七日より三日間　文藝浪曲の創始者　浪曲界の第一人者　酒井雲師一行　改築中の京城劇場も彌々九月上旬竣工、落成記念特別大興行として浪曲界の泰斗酒井雲師一行にて華々しく開演する事に成りました、雲師の美聲と妙節其の表現は既に定評あり各地共萬雷の如き大好評を博しつゝ來演、京城劇場へ出演する事に成りました、皆様どうぞ新裝の京城劇場へそして其の妙曲に觸れん事を　酒井雲師讀物　初日　大谷刑部前編　雪の渡り鳥　二日目　大谷刑部中編　村上喜劍　三日目　大谷刑部後編　井萬石の屁

朝日座　京城本町五丁目　電本三八　八月三十日より四日限り　高級浪曲　桃中軒如雲　（出演者）桃中軒如風、大倉富洲、宮川秋月、宮川左近太夫、日吉川大丹、志摩秋帆、志摩伴内　浪曲界に飛躍して三十余年拔群の技と斯道の雄生粹の桃中軒張洗練されて益々妙なる時代に適當に脱して一聲萬衆如雲師毎夜長講二席久方振りの御目通り何卒不相變御引立の程を御願申上げます

中央館　新興キネマ封切　黄金町　電本三〇二二　廿九日（夜間の部）開館　改築落成記念特別大興行　待望の中央館遂に改築なる！開館待望の全女性ファン御待兼ねの「女の友情」堂々開館記念映畫として諸彦に捧ぐ！（新鋭RCA・ビクター發聲機新設）　―御斷り―　廿九日開館當日晝間は一般御入場は御斷り致します　新興キネマ東京撮影所新築記念　雜誌「婦人倶樂部」連載　原作吉屋信子　監督村田實　オール・サウンド版　女の友情　伏見直江、江川なほみ、志賀曉子、中野英治　新興キネマ超弩級明治異色篇　原作川口松太郎　監督石田民三　オールサウンド版　悲歌　明治十三年　鈴木澄子主演　高田稔、伏見信子主演　開館第二週大名篇　男三十前　片岡千恵蔵主演　利根の川霧　入場料　特等一圓　壹等七十錢　貳等四十錢　毎夕六時開演

一九三五年の人命保護要具　非常時の備品ぜひ御準備を希ふ　（實新願登錄）　鑛工業用マスクとメガネ各種取揃へて居りますから御照會下さい　京城府南大門通三丁目　株式會社赤尾保商店　京城出張所　電話本局二〇三七番

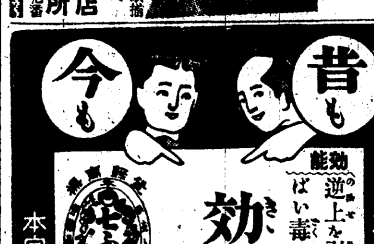

大阪高津表門筋　效能で賣れる　七ふく　ひゑきそり　效能　逆上を引下げ便通をよくし　ばい毒りん病諸毒を下す　（藥價）半週分廿五錢　三週分一圓卅錢　一週分五十錢　五週分二圓　▲送料十錢　海外四十二錢　本家七ふくや伊藤長兵衛　振替大阪九七三　電南七二九

●ノーシン●　は胃腸をこわさぬ頭痛藥

◎此新聞名記入御申越次第試供品贈呈

毛生藥　魔法秘密送る　陸軍一等軍醫藥學博士は苦心研究の結果ヨダサンと云ふ原料藥を發見す　男女アルベキ所に毛の無い人、薄い人、禿頭病、ぬけ毛、剃毛薄き人、生へ際惡い人、彼是迷はずハガキで申込めばメデカル　大分縣東國東郡安岐町（電話安岐八番）安岐藥草院

精神病科　腦・脊髓・神經科　京城腦療院　入院自由　京城府外水踰里（泉入口）　電話龍山三四五番

硝子製品の御注文は　品質本位の　畑硝子製造所へ　弊所發明の新案特許硝子製遺骨箱　特長　一、綺麗で氣持ちのよい事　一、永久腐敗せず保存に便利なる事　一、内部より戒名等が記入が出來混迷せざる事　先祖を尊び靈魂を慰める容器として天下一品廣く御利用あらん事を乞ふ　全國の信用ある葬儀店に販賣す　京城府古市町　電話本局七四六番　製造發賣元　畑硝子製造所

高級化粧洗濯用　レコード石鹸

ガラスヤ　ミタマサ　京城本町　三田政

會葬御禮　丸山康正

愈よ國民政府の肝煎で 支那視察團來朝
孔財政部長が各方面に勸誘 目的は我が財界實力の打診

【上海一日發聯合】國民政府は日支經濟提携の前提として各方面の日本實業視察團を派遣するに決定し、目下財政部長孔祥熙氏が肝煎で上海興業銀行總經理徐寄廎氏を團長にその他上海、南京、漢口及び北支實業家に對して勸誘してゐるその使命は日本財政經濟視察及び日本朝野の名士と會見、日支經濟提携につき打診を試みる筈である現在支那は軍費膨脹等により各種事業は行詰り財政は破綻に瀕してをり、その打開には國民政府援助の下に日本朝野の經濟實情を詳細見極める必要があるので、視察團の使命も專らこの點に重點を置くものと見られてゐる

朝鮮對外易貿

總督府發表＝八月中朝鮮對外國貿易概算額左の如し(單位千圓)

輸出	二、七〇八
輸入	七、一九七
計	一〇、八六九
入超	一、九二四

にして之を前年同期に比すれば輸出二十八萬六千圓輸入二百十萬九千圓の增加を示し入超に於ても百八十二萬二千圓の增となつてゐる一月以降累計は左の如し

	一月以降累計	比前年同期增
輸出	四四、〇六八	五〇、〇六〇
輸入	六五、五五三	三一、七六八
計	一〇八、二二一	七七、八二五
入超	二四、九六五	一七、八〇三

湖南旱割の全貌 水稻被害七萬町歩
全南北被害は豫想外に深刻 米研の調査

本府農林局調査による八月末現在湖南旱害の全貌は次の如くで七割以上減收面積九萬千六百四十六町歩、被害農家戶數二十七萬五千八百二十九戶に達して居り、本府では既報の通り根本對策樹立のため二日より十日間に亘り旱魃調査班を派遣すると共に拓務省にも右被害を二日付で通報するところがあつたが詳細次の通り

◇被害總面積 畓六萬七千百九十三町、畑二萬五千四百五十二町 内譯 全北植付不能四千四百八十五町四、七割減收一萬九千八百八十一町四、小計二萬四千三百六十六町八▲全南植付不能一萬八千四百三十二町一、七割減收二萬四千三百九十四町一、小計四萬二千八百二十六町二

◇被害農家數 全北罹災農家數六萬七千四百七十六戶、七割減收二萬九千八百九十二戶、自力更生見込一萬一千七百四十四戶、救濟を要するもの二萬八千百四十八戶▲全南罹災農家數二十萬八千二百五十三戶、七割減收十二萬二千二百二十六戶、自力更生見込二萬四千二百七戶、救濟見込六萬八千六百九戶▲合計總被害農家二十七萬五千八百二十九戶、七割減收一四萬二千百十八戶、自力更生見込四萬五千九百五十一戶、要救濟農家數九萬六千百五十七戶

收穫五十萬石の減收豫想

▲全北 山間部は普通であるが、水組區域外の平野部は大減收を豫し二十萬石の減收豫想

棉作も旱害 全南の六郡は殆ど深刻

東拓兩支店の旱害減收 東拓では道當局と協調の上全南北の旱害對策を講じてゐるが、木浦支店の畓地面積七萬五千町歩の内二萬石、裡里支店の耕地面積七萬一千町歩の内一萬五千石の減收を見込んでゐる

全南に於ける旱害は棉作區域が特に甚だしく全南に於ける棉作全收穫高の二分の一(二千五百萬斤)を生産する六郡が最もひどいので目下結實期に入つてゐる同道の棉作は極めて悲觀されてゐる

大連大豆 二〇 二〇高
サイゴン米 二四 六高
北米太平洋岸小麥 一八三 三高
北米大西洋岸フイリツピン砂糖 五〇 七五 仙高
なほ南米プレート小麥十六志、濠洲小麥二十一志と變らない

鮮米輸移出高

總督府調査＝八月中の鮮米輸移出高は二十七萬七千五百六石にして前年同月に比し二十九萬六千百五十石即ち約半減を示した、新穀以來の累計は八百三十萬四千百三十三石にして前年同期より九萬八千二百八十八石の增加である(單位玄米石)

	本年	前年
●米輸移出		
八月	二七七、五〇六	五七三、六五六
累計	八、三〇四、一三三	八、二〇五、八四五
●米輸移入		
八月	六〇、四九一	二〇、三三三
累計	三三九、六九九	九〇、四一〇
●粟輸移入		
八月	六〇、一七七	七一、九六五
累計	一、〇四四、六〇四	一、二三〇、二五五

滿洲製糖會社 近く創立總會

【東京電話】滿洲製糖會社設立計畫は漸くこの程に至り具體的成案を確立し近々創立總會を開く段取となつた、資本金は一千萬圓で四分の一拂込みとして、二十萬株中の十分株を日本甜菜製糖會社の台灣明治、日糖、鹽水港四社が各々二萬五千株づゝ引受け、その他發起人會代外のものが一萬株を引受け、殘りを右事業發起者たる赤司初太郎氏他にその一部で若干を引受け、殘りを一般に公募するととなつた

北鮮冷害對策の實行打合を協議
既存の機關を總動員

北鮮冷害對策根本方針として十四萬圓の豫算で雜穀、麥類、耐寒作物の普及計畫は既報の通り財務局の査定により僅に代用作物普及の二萬三千圓のみが容認され、他は削除された、併し冷害對策の整備は事態緊急を許されないので、農林局では林政、農産兩課協同のもとに既存の機關を總動員して北鮮開拓、北鮮農事試驗支場、火田民指導員、各道技術官等を中心に本格的に施行することになつた、その要項は

一、耐寒性作物の選定
二、耐寒性品種の育成
三、耕作方法の改善
四、施肥の增施、改善の四項目で

新規豫算として新品種育成と指導圖設計が行はれるから埴增中の粟、燕麥、小麥等の在來種に對する合理化研究が進められる筈で、近く咸南北、平南北四道の關係技術官を本府に招致して實行方法を打合せることになつた尚ほこれに伴ふ技術員の增員は、關係郡中六郡に技手一名宛指導手十二名である

沿海交通船舶 月に二萬六千隻
躍進した朝鮮海運界

朝鮮沿岸に於ける各港の調査に依ると最近一ヶ月間に各港附近を通過した船舶の總數は二萬六千六百四十八隻であるが之を前年同期の通過船舶數に比較すると八千六百八十五隻を激增した

世界の船舶激減す 六百萬噸割り
伊エ紛爭も一因

【大阪電話】日本船主協會發表＝八月十五日現在世界繫船數は前回發表の七月十五日に比し一隻六十七萬五千噸を激減して五百七十三萬七千噸となつた、昨年一月の八百八十萬噸に比すれば三百萬噸の激減で、遂に六百萬噸台を割つたことは改善の跡著しいものとされてゐる、原因は海運補助政策の浸潤、古船解體の續行の外、伊エ紛爭が加つたことは注意を要する各國の繫船數左の如し(單位千噸)

▲英國九六二▲米國二、三九五▲日本一六▲諾威二六四▲伊太利二〇八▲和蘭一七七▲佛蘭西四一八▲獨逸三一二

遠洋市況 一勢高
伊、エ紛爭の強刺戟で

【大阪電話】伊、エ紛爭の刺戟を受けて遠洋市況は一歩引締りに轉じたが、ロンドン三十一日發入電に次の如く一勢高を報じた

京城手形交換 枚數金額共 前週に增加

京城手形交換所調＝廿六日より三十一日までの京城組銀手形交換高は枚數二萬七千五百三十三枚、交換金額千六百五十二萬七千九十一圓、交換差額二百二十五萬二千二百八十圓で前週に比し交換金額は四百六十萬圓の增で、枚數交換差額何れも增加を來した

輸出の好調は米財界の明朗化
退勢挽回の上旬輸出

【東京電話】八月下旬の對外貿易は前月出超の後を受けて出超二千六百萬圓と昭和七年八月下旬の三百萬圓以來の大出超を示した、之は生糸、綿織物、人絹織物、雜品類輸出の激增によるもので、殊に生糸は米國における景氣の上昇から一千三百三十八萬一千圓(一萬九千ピクル)の出超を見せてゐる輸出合計の九千七十萬二千圓も記錄的數字で、織物雜品の增加は前旬來の退勢挽回を物語つてゐるがニラ崩壞後の米財界が、東北から脫して輕工業方面に活況を招來しこれがため上旬から錫、生糸等記錄的增加と(數量價格共に)なつたものである、かくの如く米財界の明朗化が我が輸出貿易に大きな刺戟を與へたことは注目に値する

標準運賃市況より 低調の鮮米運賃
臺灣航路に比し安い
▽…遞信局海事課調査(完)

筒に表較(表四)によれば九圓九十六錢、正味運賃九十圓四六錢も北海道のは七圓四五錢、正味運賃九圓四七錢で、距離の長さは五圓であるが、鮮米の運賃は左の如くである

積地	揚地	袋入	叺入
基隆	高雄		
阪神		袋入 八〇錢	袋入 叺入 九〇錢
京濱		一〇〇	一〇〇
鹿島		一〇〇	一〇〇

筒に次が朝鮮米としては昭和九年度同樣一般荷主に對しては即ち低落を示した、殊に大阪商船の期米特別荷主に對しては金五錢の期米特別戾しがある

(表五)最近に於ける近海各區間穀物運賃調

區間	品種	運賃	正味運賃
仁川 阪神	米	一〇〇	五〇錢
鎭南浦阪神	〃	一〇〇	六〇
伏木小樽	〃	九〇	三〇
同 釧路	〃	九〇	一〇

運賃市況 右(表)にみるも現行鮮米運賃を近海各區間に於ける穀物運賃に比するも低率に決定をみてゐる事は明らかであつて、更にこれを昭和八年五月以降若松横濱石炭標準運賃の市況趨勢に比するも左表の如く約二割以上の甚だしき低落を示してゐる

年月	仁川阪神間正味運賃	指數	若松橫濱標準運賃	指數
八、五	一〇〇	一〇〇	二四〇	一〇〇
八、一二	一〇〇	一〇〇	二二〇	九二
九、一	九〇	九〇	二〇〇	八三
九、五	九〇	九〇	一八〇	七五
九、六	八〇	八〇	一八〇	七五

更に標準傭船料の推移に比する左に一割方の低落を示してゐる昭和八年五月以降の傭船料指數は左の如くである

年月	各月一日現在による海運通信各月平均	指數
八、五	一、九二	一〇〇
八、八	二、〇四	一〇六
八、一二	二、〇四	一〇六
九、一	二、一四	一一一
九、五	二、五〇	一三〇
九、六	二、五八	一三四
一〇、一	二、八八	一五〇
一〇、五	二、八六	一四九
一〇、六	二、八六	一四九
一〇、八	二、八六	一四九

(阪仁間米百石當り若濱間石炭一噸當り)

鮮内窯業資源の基礎調査を開始
まだ幼稚な鮮内窯業

本邦に於ける新興窯業界は世界第一位の輸出國として旺盛を極めてゐるが、一方内地窯業原料の枯渇が憂慮されるに至り、去る五月八日から開かれた各府縣陶磁器關係技術官會議では原料豐富な朝鮮の窯業資源開發を商工當局へ要望し、過般商工省より總督府へ右の決議を傳達した

半島の窯業原料は未だ組織的な調査研究を行つてゐないが高嶺土、陶石、長石、硅石等相當多量な品質優良な原料が存在し其の調査は極めて有望視されてゐるので、本府商工課では中央試驗所をしてこれが徹底的調査を開始すべく來年度豫算に調査費を要求したが、財務當局の査定に削除を蒙つたので差當り鮮内窯業事情、窯業數量等基礎的調査を行つて條件に惠まれた斯業の助長を計ることになつた因に鮮内窯業はまだ幼稚で窯數一千八百七十一窯の内一千七百七十七は木炭窯、新式石炭窯は九十四窯の割合でその製品も下級粗惡品で高級品の食器、タイル、坩堝等は移入品に仰いでゐる現狀である昭和九年度の需給數字は次の通り(單位圓)

▲鮮内生産一一、一四一、五七八▲移入九、四二一、四〇二▲鮮内需要一八、三七七、三二二

赤崎灣埋築に 坪十圓の利益

東拓が融資して事業を繼續することになつた釜山の赤崎灣埋築事業は近く着工することになつたが、工事費は坪十圓(道路其他の施設費も含む)の豫定で、坪十圓位には分讓し得る見込みである、從つて坪十圓内外の利益が得られるわけで、今後の埋築面積六萬五千坪では約六十五萬圓の利益となる見込である、既に右埋築地は釜山瓦電、米倉、東拓等と豫約してゐる

漁油界活氣づく

イタリー、エチオピア間の紛爭惡化との報に鰮漁業および魚油製造業者は活氣づいてゐる、東アフリカに戰禍が見舞ふとすれば魚油は更に上げる見込みである

株式 期米 吉村取引店 仁川本町三
株式 期米 小林取引店 京城明治町一

三和ゴム罷業解決

三井系釜山の三和ゴム工業の職工罷業問題は一鄕不良男工の約束を容れ見たのみで男工側の待遇要求を容れ圓滿解決男女共に一齊に就業した

伊エ紛爭靜觀

伊太利、エチオピアの紛爭は愈複雜化し英國の石油資源爭奪を纏つて英米の兩國が紛爭の舞台に登場してきた、尤も利權讓渡説はランス、還元より出てたり眞否ははなはだ不明とされてゐるが伊エ紛爭は愈國際的スチールにまで擴大された感がある英米二強國の手で調停さるれば更に歐洲の政情が複雜化してゐるるだけに軍需株の部門は豫斷を許されぬ軍需株でも成行實に本日は保合つてゐるが船舶株は大阪商船の五〇圓丁と約一圓高同新二十四圓と約三十錢による押目を作りつゝ漸進するであらう而も人氣の改善は著しきものがあるし財政インフレの進行伊エ紛爭等需材料が具體化する事も期待出來、日光として七圓、七圓とみて三圓方の押目に戻り六、七圓とみて三〇圓方の押目をあり得る大勢としては新東一五〇圓大新一〇〇圓日鑛一二〇圓鐘紡六〇圓程度まで出現ありさうな情勢である

株式 寄高乍ら軟化

前場 月變りの今朝は秋高と見る買物で新二五圓七と一安大新八八圓二と三高新東一四一圓五と八高日産七六圓九と五高に寄付いたが利喰ひに押されジリ貧となり新東一圓九と寄付より六安大新八七圓五と七安日産七六圓六と三安に大引

後場 引際不勢の折柄後場は內地安でさらに崩れ新東一四〇圓四と五安大新八七圓二と二安日産七六圓六と同事保合であつたが新東は依然買物多く一圓七八十錢台の步みを重ねた

伸び惱む

休日明けの今朝はスチール四二期四分の三と呆りアナコンダ一九趣四分の一弱、銅高と大體保合つてゐるたが月變りとともに新規買期待の人氣は軍需株高の支持もあつて買物散見し新東の八十錢高を筆頭に諸株何れも引締りの模樣を呈した然しながら愈底高相場に入つたと噂されたとは云へまだ夏枯れ時代の延長にすぎない弱氣のいふやうに永い間の認忍時代を經過したとはいへ雜株高から漸次主力株と誘殺してくるには時機尚早の感が深い雜株高といつても株より金への動きは株式界にあつては一蹴と底ての値を呈したことと同樣のことも考へられる、底意は強く前途は高値を承むとしても高値の永續性を許さずとする戾り賣人氣は強く從つて相場はたゞ不透明のまれたかつた

大 京城明治町 大原現物店 代表電話本局四七七〇

本日ノ氣配 (正午迄)

銘柄		
秋田木材	二〇・五	二〇・五
同 新	一〇・〇	一〇・〇
日本鋼管		
大阪商船		
同 新		
同 優先		
同 第二新		
東洋レーヨン		
同 新		
帝人新		
中國レイヨン		

最近の株價推移

七月から上昇步調に轉じた株式は八月に入つて軍需工業を先驅とする雜株の一齊立直りとなり八月廿二日の最高値によつて完全に底値を示したのであり十圓棒を戾したのはザラにある勿論この上げたのは雜株であるが利喰ひにも一氣に上昇は困難であるとみて新の十八圓二五十錢と何れも底に高日本郵船六〇圓丁と約二圓高同で伊エ紛爭の成行を靜觀の形である

京城府明治町 今 秋田株式現物店 電話本局 4820 4821 4822 4823 4824 644 569 669

放射線

月が變つて本二日から當市場の立會は十分間繰り上げ前場は九時二十分後場は一時二十分より開始することになつた▲本日寄付高は秋高相場の片鱗を見せた朝が次第に激しくさうと云つても除剩に人氣が沸騰するかは疑問だ▲將介石の押目買は生財政策へも影響しく在兆朋の視目賈は重い▲軍

押目買時代

雜株の反動高で中ー期の高騰を來したのは珍しくたくその多くが過去の踏み上げによるものであつた探算以下に賣り込まれてゐたのであるから安値訂正の反動と見るべきであらう、しかもこの反動高のほかに保有的に新規に買はれたものも尠くない、東電の如き新規買で急騰したが八百五十萬の株數を有する東電株の値上りの如きは株界筋の金融を膨大ならしめる地味な探算買が行はれてゐるところに低金利安を支柱とする株式の全般的反動高が豫想されるのであるし新東大新の如き花形株も斯様に人氣の轉換によつて警戒が弛み一段と強縮るのも當然の順序とは云へやう、秋高と云つても期待された程ではなく目先依然保合を脱し得ないであらうが當分は押目買でゆくところであらう

期 米 下鞘發會 不味

前場 今朝は新甫十一月限の發會で市場は緊張せる折柄阪地が中限より百四十丁の下鞘に發會したので當限は賣方の煎物に依り三十圓八十九錢中八圓五十九錢と休日前の止値より小高く始めしも新甫は二十七圓五十錢と中限より百九丁の下鞘に發會した而して當中の引締りに二節は五十五錢と小戾しせしも買氣添はすアトは五十錢から四十錢台に氣崩れし仕手の見送りに連節保合を繰返し四十錢と前場を終つた

後場 先高人氣強く利喰一巡とともに買物表れ當三〇圓八九錢中二八圓五八錢先二七圓四二錢と先限は三十高に寄付き二節は忽ち四九錢と反撥して底堅き市況であつた

東京 債市況

甲五分利不申▲一回四分利不申▲二回四分利不申▲佛國四分利一八、六九〇休日明けの場面の金利安の見越しに物色買で內値は各五錢方買はれ米貨六分半七十錢五分半一圓に共に奔騰

賣 前場 ▲帝國火藥一四圓五▲窒素新四一圓七▲昭和肥料七一圓六▲絹華人絹一五圓九▲東洋拓殖二九圓五▲エタバイ新七圓六(出來高一四〇)

株式は京城 京城府黄金町二丁目一九九 朝鮮取引所京城市場取引員 東亞證券株式會社 電話 長(本局)四六〇・四三五 期米は仁川 仁川府濱町三丁目一 趙俊鎬取引店 電話 長一二 一六九 二六五

渡米難か

この當限は今の所賣方側に對する手當米がないので買方の態度如何では何高値を豫想する向が多いのみか中限に付ても賣方は主に內地の鞘取筋である上に産地では出月

軟派の降伏

硬軟双方が綴り取組み全國の注目を引いてゐたが大阪では軟派勢正派方が當限を行ひ一日は又軟西田一派が買方主力の田中貞と先申二萬石の買米を行ひ一日は又軟一日の大引値段で田中貞との間に解合が成立した尚東京に於ても軟派は賣方主力より約八萬石の買米が行はれた模樣である從つて軟派としてはいよ／＼賣方の陣向に下ると共に田中貞一派の買玉は大部分利喰された事になるので今後田中貞一派がどんな態度で出るか一般はそれを刮目してゐる

米界六感

二百十日は幸にして全國的平穩であるがこの大厄日に生れた新甫十一限が百九十丁の大下鞘をつけたのも注目に値ひするが斯ふ高許り走つては賣方も妙味が薄い▲と云ふてこの大下鞘を買ふて直ぐ金になれば話は盡らくボロ過ぎるので硬軟双方共慈許は暫らく成行き傍觀の外あるまい▲丸宮取引店の吉村御大この天下無類の好鞘を睨めて地方が買進んで來るのは不思議だと小首を傾けてゐる

朝取證券取引員 京城證券 京城府南大門通二丁目 代表電話本局四七〇三番

る値に惚れて人氣が買附くと丈人筋はそれに賣り向ふのが定石で相場は皮肉に鞘を益々擴大する事にならぬとも限らぬので買方もこの邊は警戒の必要がある らしい▲一日の日曜を利用して丸仁管內の作柄を視察して來た某氏の談に依ると京釜線の天安から烏致院淸州忠州方面にかけては旱害のため被害を蒙つた水稻が見える►其他は一般に申分なき出來榮でこの分なら丸仁米の豐作は疑ひなきも農家の態度は何所も强硬で新米が收穫されても容易に賣急いで來る風は見へなかつたと云ふ事である▲して見ると賣方の渡米危集難はこの當限のみたなく中限にも延長されるに至らぬとも限らぬ

後場 ... 渡しの新米は皆目賣出して來ぬ狀態であるから渡米蒐集難は免れないと見て居る向が多く從つて中限も賣方の前途悲觀されてゐる狀態である

株式(二日) 取引所短期

銘柄		寄付	大引	高値	安値
朝取	前	[illegible]	[illegible]	[illegible]	[illegible]
同新	前	[illegible]	[illegible]	[illegible]	[illegible]
大新	前	[illegible]	[illegible]	[illegible]	[illegible]
新東	前	[illegible]	[illegible]	[illegible]	[illegible]
日産	前	[illegible]	[illegible]	[illegible]	[illegible]

朝取短期建玉表

	賣方	買方	建玉數
朝取	一	三	一五〇

仁川期米本玉

當	賣	買	中	賣	買
[illegible]	[illegible]	[illegible]	[illegible]	[illegible]	[illegible]

各地正米市況

仁川(昂騰) 丸仁三等三十一圓二十錢四等三十一圓不合格二十七圓四十錢 一等白米十三圓三十錢 糯上物八錢九厘並物八錢八厘で期米の高調と正米の品薄に何れも休日前より二十錢高であつたが取引は依然閑散であつた

釜山(保合)	四等	三〇、〇	一
出來高			
大邱(頑強)	籾上	八〇	中
群山(卅錢高)	四等	三〇、〇	一
木浦(卅錢安)	籾上	八〇	中
南浦(四十錢高)	四等	三〇、〇	一

大阪爲替

對米	賣 買	二十九ドル十六分五 二十九ドル十六分七
對英	賣	一志二片二十六分七

相馬大作 61
桃川燕雀演 鈴木清畫

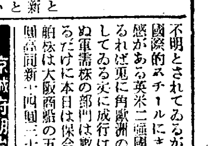

女房の首(九)

すると勇吉が三次の前へ出て、
勇『わえ親分』
三『何だい』
勇『身内の者はすつかり集りましたが、羅生門の綱五郎さん一人何うしたのかまだ見えません、不思議ぢやアございませんか』
三『さうだなア、綱五郎だけはまだやつて來ない。然しあれ程約束をした事だから、途中で腰返りを打つやうな奴ぢやアねえ。大方出掛に急病でも起つて、それが爲め遲れたのだらう、ナニ、迎ひを出すにや及ばねえ、乾とあとからやつて來るよ』
勇『左樣でございますか、私も綱五郎さんは大丈夫と思つて居りますが、それにしても何たつて斯う手間取るのでせう、最う約束の刻限が近づいて參りました』
『さア出かけろ!』
と言ふと、いづれも支度は十分に出來て居る、三次を中心にして一同が駕籠舁の左右に附添ひ、神武際の河原へ押出して參ります途中。
綱『オーイ、オーイ!』
と背後から呼びかけたから、ドシ／＼駈けて來たのを見ると綱五郎だ。
『おゝ綱五郎か』
綱『兄貴、何うも遲くなつて濟まねえ!』
見ると、足拵へも嚴重に草鞋穿き、後鉢卷玉だすきで屈強な子分四五人連れて居ります。手には風呂敷包みを提げてゐるから、
三『まア間に合つて好かつた、俺ア急病でも起つたのぢやアないかと思つて心配をして居たんだ、何だいその風呂敷包みは……』
綱『兄貴、私が遲れたのには少し理由がある。話をするよりも品物を見せた方が早いから、まアこれを見てお呉んなせえ』
と件の風呂敷包を解くと、中から出たのが、綱五郎の女房お國の首。
三次は一驚して、
三『おゝ、これや綱五郎、お前の女房の首ぢやアねえか』
綱『兄貴、褒めて遣つて呉れ、俺の嬶は立派な者だ、愈よ今日の出入に就いて、俺が支度をして出ようとすると、嬶の言ふには相手が鏡屋直右衛門、何うせ滿足の出入は出來まいと思ふ、乾と大喧嘩になるに相違なからうが、お前さんも羅生門の綱五郎と呼ばれた男、何うぞ花々しい喧嘩をして、直右衛門の首を擧げてお呉れ、それには宅に女房が居ると思ふと、懸ひ切つた働きも出來まいから、心殘りの無いやうに妾の首を打つて出て下さいと、當人が覺悟をして強つての頼み、お〻それおやア一足先に行つて呉れ、俺も追つつけ跡から行くと、スツパリ此の通り殺つて參りました』
三『ふむ……大變な事を遣つたなア、平素から勝氣な女だと思つて居たが、矢張り俺の見た目は違はなかつた。イヤ豪いものだ、然し斬つて仕舞つちやア最う仕方がねえから、此の上は女房の追善に直右衛門、眞二つにする覺悟で働いて呉れ』
綱『えゝ、兄貴の言ふ迄もねえ、今日は是非私の手で、直右衛門の首を擧げさせてお呉んなせえ、それでなけれや、死んだ女房が浮ばれねえ』
それ押出せと、一同が勇み立ち、神武際河原の土手迄出て見ると、早や相手は七十人餘り、直右衛門が三次を見るより、
直『おゝ三次、約束通り相馬大作を連れて來たか』
三『むゝ、如何にも望みの品は此中にある、改めて受取れッ!』
それッと言ふと、重立つた三次の子分が、バラ／＼と駕籠に近寄つて垂れを揚げる、中から出たのは黑木綿の紋付姿の立派な武士、

京城日報　朝夕刊共十二頁　朝刊

事業を大成する兵法書『生命の實相』

偉大なる事業を成す人は魂の力を知ってゐる人である。この力は必要に應じ、時に處して千變萬化し得る大自在心のことである。眞の確信とはこの自在心を得ることに依って把握されるのである。

かゝる時吾が事業は天地の力吾れに宿って成すの絶對自信まで立ち到るのである。涅槃經に『一切衆生悉く佛性あり。卽ち是れ我の義なり』とあるはこの眞我の自覺である。この自覺こそ事業家の最要諦であり、そのまゝ實人生の奧義である。金剛不壞、光明圓滿、無限創造の絶對身なる自己を知ることこそ一大事業である。これにも優して一大事はない。吾れ光明身なるが故に、生老病死苦の暗黑は近づき得ない。これが三界は唯心の所現なる眞理の存する處である。この實證は各新聞に毎回異る實例が載ってゐるのを見ても明らかである。來りて實相生命なる自己を摑まれよ。光明燦として盡きない眞我の喜びに驚喜するであらう。

光明の治驗例　（證狀各新聞毎回異る）

病ひ輕快し神を拜す　京城府櫻井町一丁目七〇ノ三　松尾惠子

[illegible]

生長の家　谷口雅春先生著『生命の實相』全集

全十巻（豫約者は一冊一圓・申込金一圓）は書店に出ません。次の支部へ

朝鮮　京城昌成洞七六（總督府水利課）池田房治
同　吉野町一丁目九一　西野伊勢松
平壤府船橋里三二　間瀨正治
同　上需里二六九　卓　泳
新義州府敷田洞三八五　新村晃彩
大邱府大和町五六　前良義夫
仁川府宮町通二八　立神高一郎
全羅南道谷城郡（兼面普通學校）白石鎭男
慶尙南道晋州邑本町　佐藤金藪方
咸鏡北道新浦林　坂本嘉郎
新谷康次郎

全集を一冊買ひせんとする者のための書店版　既刊左記六種　各冊二圓

本當の敎育　いのちのはやて　生命の奔流
地湧の淨土　新生活への出發　生命の神祕

谷口雅春先生監輯・月刊二雜誌

生命の藝術　九月号二十錢

生命の敎育　九月号三十錢

――（內容一斑）――

◉生きて歩む宗敎……谷口雅春　無執の眞理が如何に實生活を生かすか、又如何に心の所現なるかを解明せる講演の筆記

◉ひ立ちの記……谷口雅春　絶對なる好評を博してゐる谷口先生の自叙傳、本號は大正十三年頃の精神生活を深刻に描寫す。

◉他に本號は感謝狀を多數特輯す。

一時下火になりつゝあるとは云へ、社會の底を根强く流るゝ左翼思想、誰がこの責任を持つか？　畢竟唯物教育は恐怖の教育であったのだ。眞の精神教育は久しく待望されて來た。見よ生命の實相に立脚せる眞の教育を。光明燦然たる思想が一度教育に應用されゝば、唯物思想等は既に問題ではないのだ。見よ本號の頭卷論文。左翼思想轉向教育…谷口雅春

無代　全集內容見本を兼ね、一讀生長の家の思想を理解せしめ病念を解消せしむる「生長の家」（八月刊八十八頁）普及版無代進呈す。新聞名記入ハガキにて下記へ。

東京澁谷穩田ヲノ六　振替東京五五五一九番　光明思想普及會本部　電話青山（四四三一　三六八一）編輯部　營業部

朝鮮及滿洲

九月號（第三百三十四號）（一冊六十錢　半ヶ年三圓六十錢）

●世界貿易の不振と其對策……特命全權公使　川島信太郎
●國防經濟より見た朝鮮の地位……經濟學博士　森　武夫
●在滿支那に於ける最近の經濟界……朝鮮銀行總裁　加藤敬三郎
…宗の使命と民衆……警保局長　唐澤俊樹
…學工業の芋蔓式經營法……工學博士　大河內正敏
●在滿朝鮮人の過去・現在及將來……總督府外事課　松葉秀文
●政界夜話＝軍部の非常時と政局……東京　虎之門隱士

傳染病都市として第一位に居る京城より如何に傳染病を驅逐すべきか
●傳染病の話……佐藤病院長醫學博士　佐藤小五郎
●本年の腸チブス赤痢の流行……京城府衛生課長醫學博士　荻野正俊
●傳染病の流行と衛生施設の改善……京城帝大教授醫學博士　水島治夫
●傳染病都市京城の名を悲む……府會議員病院長　菅　總治

●時事　京城と傳染病……社長　釋尾東邦
●宗教とは何ぞや……編輯室より
●城大法文學部の展望……京城　駱駝山人
●心田開發の實行促進案……博文寺常在鮮人布教師　金　默照
●忠南古寺巡禮記……中央佛教專門學校教授　江田俊雄
●朝鮮の子供生活……京城社會事業研究會　岡崎七朗
●遭難せる滿家の旅日記（三）……京城帝大教授醫學博士　佐藤眉峰
●巴里の印象……京城帝國大學教授　鈴木武雄
●メイテルリンク家の食客……文學士　山田新一
●滯英中の思ひ出の一つ……文學士　吉野彥三
●內外金剛山行脚の記……朝鮮銀行秘書役　長谷井市松
●傳染病都市京城の解剖……本誌記者
●順化院（避病院）の記……本誌記者
●秋の競馬……平井生
●鮮米船運賃問題の表裏觀……對綺樓主人
●朝鮮滿州の財界と事業界＝各銀行會社の決算＝人事異動＝風聞駄語＝編輯餘滴

發行所　京城府蛤洞（西小門外）　朝鮮及滿洲社　電話光化門一一二〇八番　振替京城一三一一番

殖産積金　貯蓄預金　殖産貸付　及諸貸付
朝鮮貯蓄銀行

義手足
セキズイコルセット
御中越次第カタログ進呈ス
京城長谷川町　高野義肢製作所

橫濱火災
支店　京城府鍾路　電話光化門1580番

京城府西小門町　田中丸病院
普通病室及隔離病室ノ設備有り
電話光化門八八五・一二六六番

東萊溫泉　鳴戶旅館　電話六番・一〇六番
內湯設備完全　家族的間借　鳴戶別館　電話一二八番

麻絲。綿撚絲。麻綿。ミシン絲
麻布。マニラロープ。絹紡紬絲
（其他工業用麻綿絲各種絲）
帝國製麻株式會社製品
帝國製絲株式會社製品
末廣絹紡績株式會社製品
朝鮮專屬販賣部
愛國商行
京城府黃金町二丁目　電話本局三九〇四番　振替京城五九九五番

溶解適度にして溶崩れぬ
ミツワ石鹼

●朝●
石鹼の純粹度といふ事と作用の強い緩和といふ事とは全く別です

原料の配合と工程の如何に依りましては、其間に著しい等差を生じます。

○ミツワ石鹼は原料の配合に高級植物性油を用ひて特に其作用が緩和いのを特長と致します。

●夕●
脂っぽくて、荒易い邦人の皮膚には缺かされぬ理想の石鹼です

不斷の品質向上の爲ミツワ化學研究所にかて、日夜化學的研究に盡しつゝある主要なる技術家諸氏
理學博士　小平　勳氏
藥學士　河村正鑑氏
農學士　三雲次郎氏
工學博士　野中正夫氏
工學士

本舖　東京・兩國　◎丸見屋商店

H.12

文化外交の樹立 積極的な第一歩
明年度百五十萬圓を要求 關係文化局を創設

【東京電話】日本文化により日本の正しい認識をモットーとする廣田外相の一九三六年度文化外交の根幹は國際文化局の創設となつて現れ明年度豫算においてこれに要する經費百八十五萬八千百十一圓が計上されてゐる、世界各國政府の文化外交工作費、例へばアメリカのロツクフエラー財團のみでの二千二百萬圓に及ばざるのみならずフランス、イタリー、ソヴエートの一千五百萬圓、ドイツ、ソヴエートの一千萬圓には遙に遠いが文化外交の黎明期といふが如き感があり將來に期待をかけられる、國際文化局の組織機能の根幹對策はイタリーの如くで外務當局から目下大藏當局に對し豫算說明のため大童の活動中である

國際文化局の組織
一局二課を新設し從來外務省內の各局課のみならず文部、鐵道各省間に分屬してゐた國際文化關係事務を統一す

所要經費
百八十五萬八千三百十一圓

國際文化局の機能
日本文化講座及び日本語教授設置に關する助成、新興日本の活力をなす文化知識を要求せんとする世界の欲求は外務省を通じて日本文化講座開設を要求したものも相當あり、各大學約廿に國際文化局より約廿萬圓の費用を投じてこれが助成を行はんとする、卽ちアメリカ、ハーバート大學外五大學、イギリス、ロンドン、ケンブリツヂ外二大學フランス、ボルドー外二大學、

內外學生交換派遣招聘助成
優秀なる日本學生の海外留學は將來國際文化事業の第一線を養成する所であり、フランスの如きは數年前から年額七萬圓の費用で日本學生を每年六、七名宛二ケ年の留學を許してゐる實情であつて日本側より東南アジア諸國も約二十名の學生を交換す

內外學者の交換派遣招聘助成
外國著名の大學より我國との交換教授を希望して來つたもの、アメリカ、カナダ、イギリス、イタリー、ドイツ、フランス、オランダ、シヤムその他各國二十數大學る外中南米五名、北米カナダの十名、歐洲諸國との八名交換を實施し若人の結ばれに向つて努力する

各種日本藝術紹介助成
日本紹介海外向け映畫作成がその重要活動でありこれに要する經費を假りに四千圓乃至五千圓とし、又約三十萬圓を準備して映畫上映所をニユーヨーク及びパリに設立する

日本文化研究所の設立
(イ)外國式文化記念堂をニユーヨーク、パリに設立し華しく開演する
(ロ)日本文化研究所長、研究員の外日本文化圖書館を有し日本文化の研究、調査はこゝにおいて間に合ふやうにする

國際スポーツ振興助成
オリンピツク東京開催準備として一萬圓を計上する

國際文化振興會の補助
我國文化輸出の唯一の機關たる國際文化振興會に對し外務省より從來三十萬圓を補助してこれが活潑なる活動をつゞけてゐたが今回更に十萬圓を增加して四十萬圓の補助を與へ國際文化局國際文化振興會相互援助の下に成績を擧げるに努める

藍衣社の驅逐
商震氏へ公文を發す

【天津二日電通】河北省內において藍衣社員その他が依然潜行的活動を續けてゐるに對し川越天津總領事は河北省政府主席商震氏に對し去る五月末于學忠氏に宛て發した抗議に準じ左記要旨の公文を發した

最近不逞の徒蠢動し意外且つ遺憾なる事件の頻發するの責任は貴主席にあり、北支の平和を正常に戾す爲めかゝる不良分子を徹底的に排除し不安危險なきやう有効適切なる方法を講ぜられたく茲に再び深甚なる注意を促す

右抗議は事前に駐屯軍とも打合を了したもので、北支事態を注目する我が出先文武官憲の共同態度を反映せるものと重視さる、尙ほ總領事は天津市長程克氏にも右抗議を送致し天津市內の治安維持の完璧を促した

蒲中將
晴れの凱旋

【東京電話】駐滿○○本部隊長として一年半活躍した蒲中將は去る八月の定期異動で參謀本部附に榮轉、同二十四日歸還部隊たる京都師團にあつて管下各部隊の事務を整理中であつたが一日東上熱海に一泊の上二日午前十時四十五分東京驛着晴の凱旋をした、驛頭には閑院參謀總長宮御名代蔭田御附武官、梨本元帥宮御名代毛利中佐、林陸相以下諸將星ズラリと並んで待ち受ける裡に蒲中將は石井參謀を伴ひ到着挨拶交換の後、參謀本部に入つた

滿支電話連絡
新京、哈市に擴張す

【新京二日電通】關東軍發表＝滿洲國と北支との電話連絡は既に實施中なるが今回の範圍を新京(附屬地局)及びハルピンに擴張し來る十月一日より實施することゝなつた

法權撤廢で所信を質す
樞府顧問官から

【東京電話】政府は滿洲國の治外法權撤廢問題、滿鐵附屬地行政權返還問題に關し根本對策を決定するに至つたが、樞密顧問官中に右政府の方針を聽取しておく必要ありとの意見あるため近く政府に右の說明を要望することになるものと解される、その時機は目下法制局において案文整理中の日滿間條約締結に關する件が近日中に樞府御諮詢となる豫定であるため同案審議の際政府の方針を聽取することになる模樣である

急に辭職を決意か
陸相の動靜頗る注目さる

【東京電話】林陸相の辭職については既定の事實とされたゞ時機の問題と見られてゐたが昨今の形勢よりして林陸相は急に辭職を決行するの意を固めたものゝ如く、三日葉山御用邸に伺候 天皇陛下に拜謁仰せつけられなほ閑院參謀總長宮殿下の御用邸にも伺候するとになつてをり、茲兩三日の形勢は頗る注目される、なほ後任には川島、渡邊兩參議官及寺內台灣軍司令官の三者中より任命されることは疑ひない(寫眞は林陸相)

新見大佐退院
【東京電話】故陸軍省軍務局長永田鐵山氏遭難の際現場に居合せて負傷した東京憲兵隊長新見英夫大佐は陸軍々醫學校病院に入院治療

財政交附金
調査局案成る

【東京電話】內閣調査局ではかねて內務諮問第一號中の地方財政方策に關する參考原案ならびに地方財政調整交附金に關する成案につき鋭意立案調査中であつたが二日吉田長官、松井調査官以下在京調査官の意見大體一致したので目下全國一萬數千の市町村中代表的市町村の財政調査富力調査の基本的數字的調査を行つてゐるが、何分にも數字上の調査は細目に亘り複雜多岐を極めてゐるためこれが完了までに相當の時日を要するところから三日開會の豫定であつた調査官會議を來る十日以後に延期するとになつた、意見一致を見た調査局案の大要左の通り

財政調整對策として取り上げた地方財政調整交附金の配分標準は左の如くである

(一)公平を期し得るものとして借入金等を例外とし稅外收入土地貸價價格を適當に組合せて標準を定むること

(二)地方財政調整交附金配分標準は原則として町村富力(國、府縣、市三稅)を條件とすると

イ、富力による交附金の大體の缺點は研究の上補訂すること

ロ、交附金總額は大體に於て五千萬圓乃至四千五百萬圓を限度とすること

なほ右成案は來る調査官會議に附議決定の上內閣審議會特別委員會に報告、同委員會は文部省の義務教育費國庫負擔增額との關係を考慮決定の上內閣審議會に附議正式決定、政府に答申することになつてゐる

朝鮮市街地計畫令施行規則
第二章の規定概要【1】

第一 總則的の規定
一、計畫令第二章の規定の適用關係

イ 原則として建築物を建築せんとする行爲卽ち建築物の新築增築、改築及再築等の創設的建築行爲又は移轉、修繕及び變更等の保存的建築行爲の伴ふ場合に於て適用せらるゝ、然しこれには計畫令第二十二條又は第三十四條の場合や法令の規制に依つて用途の設定若は變更を以て建築行爲と看做す場合等の例外がある

ロ 原則として市街地計畫區域の決定ありたる市街地に適用せられ又朝鮮總督が必要と認め指定した市街地計畫區域に非ざる地域にも之を準用せらるゝのである

ハ 事物の對象となるものは建築物及その敷地であるが、建築物に非ざる工作物にも之を準用せらるゝのであつて差當り建築物の敷地を造成する爲にする擁壁に對して規定の必要部分を準用することになつてゐる

ニ、朝鮮寶物、古蹟名勝天然記念物保存令の適用を受くる建築物には之を適用せない

ホ 鳥居、形像、記念門、交通信號塔等其の用途に依り止むを得ない建築物及博覽會建築物、觀覽場、飾門等の假設建築物であつて道知事が支障なしと認むる物に付ては一部の規定に拘らずその建築を許可することが出來る

ヘ 朝鮮總督は市街地計畫區域內に於て區域を指定して施行規則第二章の規定中空地、便所の構造設備、構造強度、建築物の高さ、居室の構造、屋根の構造等の規定を適用せざる場合がある

二、施行規則第二章には用語の例を明らかにせるも尙土地、建築物又は工作物に關する測算方法名稱等に疑義を生じたる場合は道知事が之を決定する

三、朝鮮總督又は施行規則第二章の規定に基き爲したる處分にして重要なるものは之を告示する

四、道知事は地區內の建築物、特殊建築物、廣大なる建築物、高さ四米以上の擁壁等一定の建築物の建築乃至工事並に工作物の築造に關するものを除きその職權の一部は之を警察署長に委任することが出來る

五、施行規則第二章の規定に依り道知事に提出する書類は建築物の敷地を管轄する警察署長を經由せなければならぬ

第二 衞生保持に關する規定
一、建築物の敷地に關すること

イ 建築物の建築面積は原則として建築物の敷地の面積に對し十分の七の割合を超ゆることは出來ない、但し地域の指定ありたるときは此の割合は住居地域に在りて十分の六、商業地域に在りては十分の八となる

ロ 建築物の敷地はその接する道路境界の路面より高くし建築物の直下の地盤面は周圍の地盤面より之を高くせなければならぬ

ハ 建築物の敷地濕潤なるものなるとき、又は出水の虞あるときは道知事はその敷地盤面の地揚高、建築物の床高、地盤の改良等に關して必要なる命令を發し又は處分を爲す

ニ 建築物の敷地には其の敷地內に於ける雨水及汚水を排泄又は處理するに適當なる設備を爲すことを要する

二、便所、井戶等に關すること

イ 居住の用に供する建築物には其の敷地內に必ず便所を設けねばならぬ

ロ 在來の汲取便所に付ては特に不潔に陷らない糞尿溜、尿樋及糞尿壺と其の上口周圍は耐水材料を以て之を造り、便所の床下は耐水材料を以て他の部分と遮斷し且汲取口は密閉し得る裝置と爲し、地盤面より〇、一米以上高き所に之を設け直接道路に面せしめてはならぬ

ハ 便所、畜舍等より排出する汚物は適當なる處理槽を設くる場合の外、道知事の指定する下水道でなければ之を放流することは出來ぬ

ニ 井戶と便所又は汚物溜との距離は各五米を有せしめ、且井戶側は地上水の滲透を防ぐ構造とせなければならぬ

ホ 浴室、流し場其の他常時水を使用する場所はその地盤又は床を耐水材料を以て築造又は被覆することを要する

ヘ 建物の道路に沿ひたる屋根、露台、庇等には適當なる軒樋及竪樋を設け下水溝に排水する設備を爲さねばならぬ

ト 汚物溜、下水溝、下水管、溜桝の類は耐水材料を以て築造し且汚物溜には適當なる覆蓋を設けねばならぬ

三、採光換氣に關すること

イ 居室の天井高は二米以上と爲すこと但し屋根裏に在りては之を一米八以上とす

ロ 床又は床下には「コンクリート」叩其の他適當なる防濕設備したる場合の外、床高は〇、四五米以上とせなければならぬ

ハ 床が木造なるときは其の床下には適當なる換氣設備を爲すこと

ニ 地階の最下階の居室の床又は其の床下は耐水材料を以て造り壁體及床下には適當なる防濕設備を施さねばならぬ

ホ 居室には室面積の十分の一以上に相當する窓、又は之に代るべき採光面を設け且室面積の廿分の一以上に相當する面積を解放し得べからしむること

ヘ 軒、庇、陸屋其の他著しく居室の採光若は換氣を妨ぐるものあるとき、又は衞生上特別の必要ありと認むるときは道知事は採光面又は換氣設備に關し適當なる措置を命ずる

ト 建築物の高さは住居地域內に在りては廾米、住居地域外に在りては卅一米を超過することは出來ない

チ 建築物の各部分の高さは其の部分より建築物の敷地の前面道路の對側境界線迄の水平距離の一倍二分の一以下であつて、前面道路幅員の一倍二分の一に八米を加へたるものを限度とする、但し住居地域內に在りては一倍二分の一を一倍四分の一とする

四、道知事は建築物に付て防火、防濕其の他防疫上必要なる設備を命ずることが出來る

朝鮮の衣食住改善策

本紙の紙齡一萬號を記念して募集した三大懸賞論文、すなはち朝鮮の衣食住改善策、朝鮮農村の餘剩勞力消化法、朝鮮の對滿貿易發展策は果然大反響を起し半島はいふに及ばず、內地からも應募殺到して去る四月卅日の締切には各部門を合し二百六十五篇に達した、しかし概念的な理想論も相當あり、これらは發表規定の制限によつて振り落され三部門ともそれぞれの審査員によつて日時を惜まず嚴選された、そして朝鮮の衣食住改善策の當選論文がトップを切つて華々しく登場することになつたが、嚴選の結果か、第一次審査で殘つた五十四篇を更に審査し、そのうちに一等當選なく二等上席を集まつたもの、一等といふ意味で一等當選となすに決定曹

入賞者決定す
半島文化向上に資する すべて實行的にみごとなる論策
本社一萬號記念懸賞論文

元煥氏がその榮譽を荷ひ 二等には內尾志津子さん及び朴彝淳氏の二人が目出度く入賞、本社から一等百圓、二等一人につき五十圓宛を規定通り贈呈するに決定した、入賞作およびその他佳作として認められたものは次の如く入賞三名佳作七名計十名である

一等 京城黃金町一の一八一 京畿道社會課勤務 曹元煥氏
二等 平北雲山郡北鎭 內尾志津子氏
同 平壤慶上里三二の三 朴彝淳氏
佳作 ▲全北長晉道學校李學烈▲平南孤陽公普李與煥▲京畿水原農事試驗場官舍川原正希知▲開城府外上道公普崔基操▲開城高麗町朴民鎭▲黃海德安公普朴炳乾▲平壤下水口里張榮雲

なほ右審査員の總督府學務局長渡邊豐日子、同社會課長嚴昌燮、大邱女子高普教諭任淑宰の三氏に對して茲に深甚の敬意を表する次第である

窮救費を撤布
地方振興事業で 窮民救濟事業看板塗替へ
明年度は六百萬圓

半島農村の窮民救濟事業は、本年度を以つて打切られるが、これが打切りによる農村經濟の急激な變化を避けるため、明年度から看板をぬり變へ地方振興事業として約六百萬圓を以つて未完成窮救事業の完成を計り窮救費の地方撒布を計る方針で、內五割六分の國庫補助支給をなすこととなつたが、その事業は次の通りである

◇一、二、三等道路二六三萬圓
◇直轄河川五ケ所八二萬圓
◇地方河川一四ケ所七五萬圓
◇地方漁港五港七四萬圓
◇上水道工事八ケ所六一萬圓
◇市街地道路及下水溝一七萬圓
◇林道及金山道路二八萬圓

伊政府を攻擊
戰爭と侵略を難じ 內外に多大の反響
ローマ法王演說

【ローマ一日電通】去る廿八日ローマ法王が法王廳に開かれた國際看護婦大會の席上で行つた

戰爭と侵略を難じイタリー政府を攻擊せ
る演說は內外に多大の反響を起したが、法王は更にゼスイツト派のタス・ウエンゼリ師を通じイタリー首相に對し伊エ紛爭調停の有効的斡旋方を申出づるだらうと信ぜられてゐる、ウエンゼリ師はムツソリーニ首相と肥懇の間柄にあり重要問題に關し屢々

相談を受け
る程首相に對し信頼の厚い人で一日午前法王に謁見し親しく法王の意見を聽取せる後左の如く答へられたと傳へられる

キリスト教の代表者として平和のプリンスとして予は一般的に戰爭に依る禍を排擊せざるを得ない、予は差し迫れる伊エ紛爭を否認しなかつたとはいへ、予の義務を斷行しない譯にはいかないのである、何ものと雖も紛爭の平和的解決を欲求する予の

度を變
更することは出來ない、予は會下全敎會の實權と勢力を戰爭を開始するまでに擧げて伊太利政府の使用に供することは啻戒し之に對し凡ゆる努力を爲す用意を有する

エ國にスパイ躍る
佛伯爵夫妻逮捕さる

【ロンドン一日電通】デーリー・メール紙のエチオピア特電によればモリス・デ・ブーケと稱するフランス人の伯爵夫妻は間諜の嫌疑で逮捕され嚴重な取調べを受けてゐると、發覺の端緒はブーケ伯爵家から出てきたソマリーランド生の一婦人が腋の下にハラル伊太利領事宛のフイルムチユーブとエチオピア側防備狀況を詳細に記した文獻を隱してゐたのをエチオピアの探偵が發見し同婦人を逮捕すると共にブーケ伯爵家の家宅搜索を行つた結果各種秘密文書を多數發見したによるものである

支那駐屯軍會議
【天津二日聯合】北支那駐屯軍司令官多田駿少將は二日正午竹下山海關特務機關長、高橋(北平)石淵各武官補に酒井參謀長を官邸に招き午餐を俱にしながら着任最初の打合せをなすところあつた、右打合せにおいては戰區處理、冀察事件その他の懸案につき協議、北支那の現狀に對處する軍の方針が確立されたと解される

滿鐵社債
三千萬圓決定

【東京電話】滿鐵社債引受シンヂケート銀行團では二日午後幹事銀行たる興銀に參集、滿鐵本年度社債發行限度一億七千萬圓中第二回分として三千萬圓の發行條件につき協議の結果左の如く決定した、之によつてシンヂケートは滿鐵への前借金四千萬圓中三千萬圓が社債化され差引一千萬圓が前借金として繰越された譯である、尙期限に關しては十五年延長論もあつたが結局前回同樣十三年に落ついた

一、總額 三千萬圓
一、利率 四分三厘五毛
一、期限 十三ケ年
但し三ケ年据置後十ケ年間に每半期卅萬圓以上償還
一、引受 興銀、鮮銀、正金、三井、三菱第一、安田、住友、三和、川崎第百

利權問題で英府政困惑
報告未着のため

【ロンドン一日聯合】エチオピア皇帝が英米兩國に廣汎な利權を附與したとの報道にイギリス政府は事件を重大視し三十日急遽アヂスアベバ駐劄公使バーテン氏に訓電、利權の內容を照會したが、一日午後九時に至るも公使からは回答到着せず、外務省においては內容到着次第遞信省で暗號を飜譯、直ちに關係各方面に通知する手筈である、殊にイーデン無任所相が二日ロンドン出發パリに赴くので是非これまでに利權の內容を檢討、ラヴアル首相に對し詳細實情を說明する方針だが回答未着で困惑の有樣である

常德に
共產軍進擊

【上海二日電通】當地英人側に入つた消息によれば湖北、湖南、四川三省に蟠居してゐた賀龍の率ゆる共產軍は最近その根據地桑植を出發、常德に向け進軍し、既にその大部隊が常德郊外に迫りつゝあり、常德市內には戒嚴令布かれ四ケ所の城門には鐵條網が張られ二千の湖南軍が守備に當つてゐるが常德は刻々危機に瀕しつゝあるので武昌から精鋭の援軍が急行した、併し湖南軍は給料不拂の爲部內は不平滿々で戰意なく統制を缺いてをり、果して共產軍を喰ひ止め得るか頗る疑問視され、外人宣教師も既に引揚げをなした、なほ右共產軍は常德を奪つた後更に道を北方に轉じ湖北に入り揚子江に出でんとするものと傳へられる

李情報司長神戶着
【神戶電話】汪精衞氏の懷刀として活躍してゐる國民政府情報司長李擇一氏は我が當局の眞意聽取日支關係の調整を行ふべく二日午前十一時神戶入港のP・リンカーン號で來朝、支那領事館に入つたが同夜東上する筈、同氏は夏期休暇を利用三週間の豫定で日本朝野の有力者と會見の豫定である

歷代內閣の事變行賞
【東京電話】滿洲事變勃發以來の若槻、犬養、齋藤、岡田各內閣の論功行賞は近く發表の段取となつたが總人員は二百餘名に上り總代議士も含まれてゐる、なほ行賞は敍勳と金盃の二種類に分類されてゐる

臺灣人事異動
【東京電話】拓務省では二日附左の如く人事異動を發表したが總數五十名で近來にない大異動である

任高雄州知事(二等) 新竹州知事 內海忠司
台灣總督府稅關長 增田秀吉
任新竹州知事(二等) 高雄州知事 西澤義徵
依願免本官 (以下略)

夕刊後の市況
實物後場 ▲人造肥料新三四圓八▲宇治電四六圓八▲秋田木材二六圓丁▲川崎造船二七圓五▲アルミ一二圓六▲滿洲電信電話一七圓丁▲窒素新四一圓四(出來高一八〇)

◇…橫濱生絲 當 七五五 先 七二三

◇…各地期米 金澤 二七、四〇 熊本 二六、八六 大阪最終氣配 六八 一高

人
◇濱田隆氏(濟川繁榮會々長、面長)挨拶の爲め二日來社
◇朴昌烈氏(同)同上
◇木村義三郎氏(同副會長)同上
◇荒木文夫氏(同幹事)同上
◇禹桂元氏(同)同上
◇松浦忠三郎氏(同)同上
◇崔基植氏(同)同上
◇闕田理太郎博士 【東京電話】東城帝國大學工學部講師理學博士闕田理太郎氏は豫ねて病氣治療中のところ二日午前四時五十分逝去した、享年七十一

東西南北
ベルリンでフルミ氏といふ獨身者が今年六歲の愛犬デキシー君を根氣よく仕込んだ結果▲今では立派にフル氏の身の廻りの用事を辨ずるまでに成功した▲つまり指の動かし方を見たゞけで主人の意圖を辨ずる▲目覺し時計が鳴ればすぐ主の耳元で吠える▲玄關のベルが鳴れば扉を開ける▲電話がチリ／＼と鳴れば卽座に受話器を外しておいて主人を呼びに行く▲といつた具合である▲但しそこは動物の悲しさで表通りに自動車のベルが聞えると玄關と電話室との中間で迷つてゐることが時々あるといふことだ

當選御禮
今回仁川商工會議所議員選擧に際し不肖最高點を以て當選の榮を得候は偏に有權者各位の熱誠なる御後援御同情の賜と奉深謝候茲に乍略儀不取敢以紙上御厚禮申述度如斯御座候 敬具
宇惠吉藏

當選御禮
今回仁川商工會議所議員選擧に際し不肖高點を以て當選の榮を得候は偏に有權者各位の熱誠なる御後援御同情の賜と奉深謝候茲に乍略儀不取敢以紙上御厚禮申述度如斯御座候 敬具
金相琦

當選御禮
今回仁川商工會議所議員選擧に際し不肖高點を以て當選の榮を得候は偏に有權者各位の熱誠なる御後援御同情の賜と奉深謝候茲に乍略儀不取敢以紙上御厚禮申述度如斯御座候 敬具
代田繁治

當選御禮
今回仁川商工會議所議員選擧に際し不肖高點を以て當選の榮を得候は偏に有權者各位の熱誠なる御後援御同情の賜と奉深謝候茲に乍略儀不取敢以紙上御厚禮申述度如斯御座候 敬具
朝鮮精米株式會社仁川支店 代表者 三戶守三

當選御禮
今回仁川商工會議所議員選擧に際し不肖高點を以て當選の榮を得候は偏に有權者各位の熱誠なる御後援御同情の賜と奉深謝候茲に乍略儀不取敢以紙上御厚禮申述度如斯御座候 敬具
土居喜七

當選御禮
今回仁川商工會議所議員選擧に際し弊社當選の榮を得候は偏に有權者各位の熱誠なる御後援御同情の賜と奉深謝候茲に乍略儀不取敢以紙上御厚禮申述度如斯御座候 敬具
仁川水產株式會社 代表者 今村覺次郎

當選御禮
今回仁川商工會議所議員選擧に際し弊社當選の榮を得候は偏に有權者各位の熱誠なる御後援御同情の賜と奉深謝候茲に乍略儀不取敢以紙上御厚禮申述度如斯御座候 敬具
朝鮮燐寸株式會社 代表者 江川洋

當選御禮
今回仁川商工會議所議員選擧に際し弊社當選の榮を得候は偏に有權者各位の熱誠なる御後援御同情の賜と奉深謝候茲に乍略儀不取敢以紙上御厚禮申述度如斯御座候 敬具
森信汽船株式會社 代表者 金鐘燮

社説　白國の御大葬

ベルギー皇后アストリッド陛下の御大葬は、本日を以て擧國哀愁裡に執り行はせらる。謹んで茲に敬悼の意を表すと共に、同胞を擧げて冥福を祈り奉る。ベルギー皇室におかせられては、昨年先帝アルベール陛下の不慮の崩御あり、今またアストリッド陛下の御大喪に會し、相次ぐ御悲慘事洵に御痛ましきことの極みである。この時に際し、ベルギー政府が、擧國一心皇帝陛下を扶翼し、更に奉公の赤誠を致さねばならぬ、との緊急布告を發したるは、哀愁の雲に閉されたるベルギー國民に、緊張興奮の機會を與へたる機宜の處置であつて、忠烈義勇を以て知らるるベルギー國民の感激思ひ知るべしである。それ國家は悠久である。一日哀愁を以て國民士氣の沮喪あるべからざるは云ふまでもない。われらは茲にベルギー皇室に對して深甚の悼意を獻ぐると共に、ベルギー國民に對して一層の忠誠を念じて止まぬものである。

強く活きよ

天に變あり、地に變あり、人生殊に災難多く、冤罪もあれば、誤解も多々ある。小主觀的立場において自己を見れば、世の艱難不幸は自分にばかり集まるが如くに見ゆることが多い。それは丁度戰場に出た軍人が、敵の彈丸が自分にばかり飛んで來るが如く感ずるのと同樣である。しかし大主觀的立場に立ちてこれを見れば、敵彈は自分ばかりを避けて飛んで行くが如くにも考へられるのである。人間は常に良き半面、朗らかな半面、明るき半面ばかりを見て、世に處する心掛けが必要である。七難八苦われに迫り來るとも、われはこれを喜びの試練として闘い拔て行くといふ氣慨がなければならぬ。古來幾多の偉人傑士は何れも苦難を笑つて忍び、暗黒を明朗の心火を以て照らしつゞけて最後の勝利を獲得したのである。

×

氣の弱きもの、心に彈力なきものは、逆境に陥りて精神的に死滅するか、さもなければ事實上死滅する。氣の勝つた小丈夫はともすれば、自暴自棄になる。けれども常人以上の士は、逆境に陥りて反撥し、窮してますます奮發す。即ち艱難汝を玉にするのである。困難を經驗せず、難局を突破せず、安易の道を通りて成功の彼岸に到達せんとするが如き根性は、卑怯未練といはねばならぬ。人間は如何なる場合にも失望落膽すべきでない。悲觀と怒りは小人の最も忌むべき財産である。大事を成し遂げんと欲するものは越王の如く薪にも臥すべく、膽をも嘗むべきである。この堅忍あり、前途に大望を抱けばこそ、よくすべてを忍んで越王の大業を成し遂ぐることが出來たのである。大望を抱き理想を堅持するものはその心懷常に明朗にして餘裕綽々たるものがある。人間は強く、明るく、朗らかに活くべきである。

趣味の科學　初☆秋☆の☆星

野尻抱影

★西遊記☆　を見ると、三藏法師が流沙河にさしかかつたのは秋の初とある。『ひぐらしが老いたる柳に啼き』即ち『寒蟬敗柳に啼き、大火西に向いて流るる秋の初』とあるが、『大火』といふのは星の名であつて、夏を代表する星である

大火の位置は、先づ我々が南の方へ向いて立つて、頭を半ば右へ向けると、西南の中空で天の河の右の岸に眞赤に異樣に瞬く大きな星がすぐ眼に入る。これは何故大火と言つたかといふと、勿論この星が火のやうに赤いからである

大火は赤いと言つても濃い黒ずんだ無氣味な赤さである。小さい望遠鏡でこれを覗からとすると、初めレンズの面がぼつと紫がかつた光に明らんで來て、やがてこの星が入つて來る。それが紫色の焔を吹いて喘ぐやうに瞬いてゐる姿は何んとなく一種の不安、不幸を暗示してゐるやうに思はれる

★支那で☆　所謂二十八宿の中にこの大火を加へる時には名が變つて心と書いてしんと呼んでゐる。日本では江戸時代にこれを直譯してなかご星と呼んでゐる。何故心と呼んだかといふと、この大火を中心にして右の中、それから左の下に飛び々々に光つてゐる十二三の星をつなぐと、その曲線が丁度大きなSの字の形になる。さうしてどう見ても巨大な蛇などが空の半ばから地平線へかけ、蜿蜒と伸びて銀河の中で尾をきりりと左に卷いてゐる姿に見える。それで、古代の支那ではこれを龍の姿と見て、その胸に當る三つの星を心と名付けたのである

この三つの星は一直線でなく、少し山形をしてゐるが、これは山形なのがよいので、一直線に見えると王が謀を失ふ前兆としてある。面白いことに島根縣の農村では、この心の星を籠かたぎ星といつてゐて、やはり曲つて見える程よく、即ちそれは兩側の籠が重いので、その年の收穫が豐作であるといはれてゐるさうである

★今度は☆　前の通りにして南に向いた位置で頭をもう半ば西へ向けるとすぐどんよりとした黄色い星が眼に入る。これが輪のはまつてゐるので有名な土星（サターン）である。地球と同じく太陽の周りを廻つてゐる遊星の一つで、大きさは地球の約七百五十倍、十の月をもつてゐる。彼が金の球に金のリングをはめて望遠鏡のレンズの面から黄金蟲の如く、すばしこく逃げ出やうとする奇觀は實に無類である

次には土星の西の方に低く、スピカといふ星が見える。この星は全天第一の純麗な光の星とされてゐる

★大火の☆　ある處から天の河を左へ渡つて南を見ると、そこに同じ位の光の星が十五六ばらばらと輝いてゐるのが見える。兩眼鏡で見ても何百萬もの寶石をちりばめた天蓋か、或は大きな螢籠でも見るやうで、天の河が全天第一に美しい部分である。支那ではこの星座の右半分、即ち四邊形を翼をふるふ箕の形に見立てて箕と言つてゐる

次に七夕の牽牛と織女であるが織女は銀河のこちらの岸に寶玉のやうに燦爛としてゐる透徹した光の星である。牽牛は、眞南に銀河を超えた處で上下を二つの星に挾まれて、青白い光を放つてゐる大きな星である。世界に星に關する神話傳説の數は多いが、この七夕傳説ほど美しいロマンテイックなものは稀である

★織女と☆　牽牛の二つをつないで見ると、そのつないだ線の上に縱の三つの星と横に二つの星とが交つて、大きな十字架を立てた形になつてゐるのが見える。これはその十字の形から南極の空にある南十字即ち『サウザン・クロス』に對し、北十字『ノーザン・クロス』といつてゐるものである

牽牛から東南の空をみると、大きな銀色の星が上つてゐる。これは即ち木星で、夏の半ばから秋の空では一番大きく、從つて一番目につく星である。木星は吾が太陽系では最大の遊星であつて地球の約千三百倍、月は九つある。小さい望遠鏡でも、その月の四つが一直線に並んで、ピンヘッドのやうにキラキラ光つてゐるのが見える

さつきの土星よりは北よりで、もつと高い空に、大きなオレンヂ色の星が燦爛と輝いてゐるのが眼に入る。これは西洋でアルクトウルスと言ふ星で、古來から有名な星であり、光は太陽の二千倍である。かつ一秒三百哩といふ凄い速力で空間を走つてゐるが、千年も見てゐないと位置が分らぬ位遠い處に居る星である

★最後に☆　北斗七星の下の二つの星を結んで、右の方へ五倍だけ延した處に、ぽつりと光つてゐる星、これが支那で言ふ北極星、これは小學生でも知つてゐる星である。それからその結んだ線を更に東へ引いて行くと、其直下にWと言ふ字の形に五つの星が輝いてゐるこれがカシオペイア星座の星で、Wとも女王カシオペイアの金色の椅子とも呼ばれてゐる

帶方郡及び其の遺跡（三）

朝鮮總督府寶物古蹟天然記念物保存會委員　小田省吾

第二、帶方郡と韓百濟及び倭國との關係

一、帶方郡と韓、百濟との關係

三國時代

支那は後漢獻帝建安の末年より魏蜀吳三國分立の時代となり、半島に於ける樂浪、帶方の二郡は魏の支配する所となつた。北方に於てはもと玄菟郡の一隅たりし高句麗は後漢の頃より漸次擡頭して其の勢侮るべからざるに至り、匪々遼東を侵し境を西方に拓かんとしたが、漢末公孫氏遼東に雄視さるゝや之が打擊を蒙り志を得ず。次で又魏の攻むる所となつた。魏の初頭明帝の景初年間（西紀二三七年――二三九年）に帶方太守劉昕樂浪太守鮮于嗣をして海を越えて二郡を平定せしめたのは帶方太守の姓名の史に見ゆる最初である。劉昕は諸韓國の君主等に邑君又は邑長の印綬を授けて懷柔の政策を取つたが其の後事に依つて韓と隙を生じ、帶方太守弓遵、樂浪太守劉茂と兵を興して之を伐ち、遵は之が爲に戰死した

右の如く北方に於て高句麗が興起しつゝある間に、南方に於ては百濟は馬韓を統一して一國家をなし漢江流域は其の根據地であつた。因つて百濟は帶方郡を去ること最も近く、其の實稽王（西紀二八年――二九八年）は帶方郡太守の女を娶つて夫人となし之と結んだ。斯くて其の後高句麗が南下の勢を示し樂浪帶方の地を侵つや百濟は帶方を援けて之に當り、帶方郡の衰ふるに及んで其の領土を蠶食したのである

西晉時代

西紀第三世紀の後半には司馬氏興つて三國を一統して西晉國を建てたが、其の勢甚だ盛ならず、是に於て西方に志を得ざりし高句麗は再び擡頭して南方樂浪に侵入し北方より其の地を奪はんとした。恰も高句麗美川王（西紀三〇〇年――三三一年）の時である。此の時遼東の張統なるもの最後に來つて樂浪の地に據つて美川王と相攻むること連年解けなかつたが、張統は遂に此の地を放棄し、其の民千餘家を率ゐて遼東に移り燕（慕容氏）に歸屬した。燕王慕容皝は之が爲め樂浪郡を其の方面に導き統を以て太守としたとある故、樂浪郡は半島を去つて西徙したのである。時恰も高句麗美川王十四年、百濟比流王十年、西紀三一三年で之が即ち往昔漢四郡の主郡たる樂浪郡の末路である

帶方郡に就ては此の時何等の記事がないので其の如何になりしか全く不明であるが、三國史記に美川王が其の翌年即ち同王十五年秋九月南の方帶方郡を侵す事が、本郡に關する最終の記事として掲げられてある所を見ると、郡治としては既に存在せざるも其の住民は尚或期間存在したものと思はれる

二、帶方郡と倭國との關係

此處で倭國といふのは九州地方が我が大和朝廷の平定に歸せざる以前に同地方に存在した倭人の諸國を指すのである

後漢書東夷傳の記事に據ると當時此等諸國の漢に使譯を通ずるもの三十許國あつたと云ふことである。魏時代（西紀二二〇年――二六五年）に至り九州に耶馬台國があり（耶馬台の位置に就ては種々の説あり今九州とす）此等諸小國を總括し、其の君主は卑彌呼と云へる女王で盛に魏國と交通したことが魏志倭人傳に見えて居る。即ち其の第一回は景初二年に大夫難升米等を使節として遣はし、第二回は正始四年に大夫伊聲耆等を遣はして居る。當時の交通は名は貢進と稱するも、其の實交易に外ならぬのであつて、我よりは男女生口の外、倭錦、布弓矢、丹木、白珠を贈り、彼よりは之に答へて錦綬金、刀、銅鏡、眞珠、鉛丹等を遣り、又印綬を授けて居る、而して此等彼我の使節は皆帶方郡を經由し、同郡太守が其の仲介をなして居るのである。前者の時には帶方太守劉夏で後者の時には帶方太守王頎であつた

帶方太守張氏墳出土在銘塼

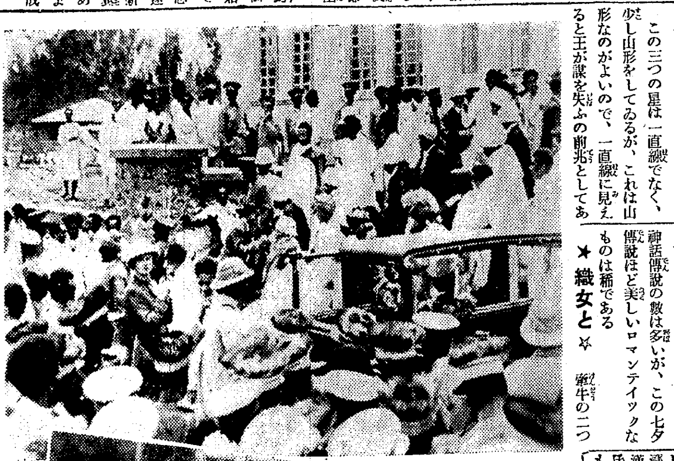

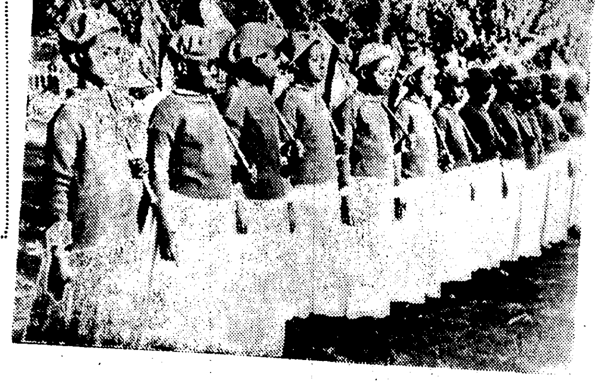

戰雲のエチオピアから

【1】開戰を控へて上京の首長連で雜踏するエチオピア宮城　【2】裸足軍を引率して待命の爲上京した地方酋長軍　【3】飛行機を圍んで空襲をせゝら笑ふ黑人軍　【4】少女達にも漲る非常時的雰圍氣

ムッソリーニ　レモンを騰貴さす

最近アメリカではレモンの値段が非常に高くなり去る七月の如きは近來に無い高値であつた。この程發表された勞働省統計局の統計によると七月二日に一ダース二三・六仙であつたものが七月十六日には早くも一ダース三一・七仙といふ急騰振りを示してゐる。ところでその原因といふのが問題の伊エ紛爭といふのだから面白い。といふのは開戰を見越してムツソリーニ首相は大軍を盛んに東阿植民地に輸送してゐるがこれらの軍隊が待機してゐる伊領エリトリアは熱帶直下の不毛の砂漠であるため野菜の供給がなく兵士の中から壞血病に罹る者が續々出て來るのでこれを豫防するためレモンを攝取させようといふ譯でイタリア政府がヨーロッパ中から盛んに多量のレモンを買つてゐるためアメリカへの輸出が止つてしまつた、そこで非常な品不足を來してゐる、といふ關係である。春秋の筆法ではないが、伊エ紛爭アメリカのレモン市價を高騰せしむ、といふところである

海外短信

新婚旅行で交驩　ケント州のドーヴアー海峽に臨んだ避暑地マルガット市にこの程ドイツケルン市在住の新婚夫婦數十組が招待され市長夫妻の手厚いもてなしを受けて數週間樂しいホネムーン生活を送ることゝなつた。これはマルガットとケルンの市長さん達の間に約束が成立して新婚者をお互ひに招待、新婚の思ひ出をいやが上にも濃目にしようといふ趣向で、マルガットの新婚組も今ケルン旅行に行つてゐるわけだ。市長さんは歡迎の辭で今度の企てが兩市の親善、延いては英獨の友好關係增進に寄與することに大なるべきを强調した

新モンテ・カルロ　アドリアチック海の北方ユーゴスラヴイアよりの海邊一帶は島嶼も多く風光明媚で南佛リヴイエラと並び稱せられる勝地だが今度英國資本家の出資でデイオグラード・ナ・モラにモンテ・カルロに劣らぬ大賭博場を開設するといふ話が持上つてゐる。大枚百萬磅を投じて壯麗な近代式ホテルを建設し之に最新の各種賭博用具を備へた賭博場を設けてモナコの人氣をそつくりその儘攫はうといふ魂膽だがユーゴースラヴイア政府は賭博場が落す金は惜いが一般民衆に及ぼす影響が何うかとあつてこゝもと思案の體だ

新刊紹介

初等地理書附圖解説（上卷）

本書は朝鮮總督府發行の初等地理書附圖に載せられた地理的事項の全般に亘つて解説を施したもので從來その例を見なかつた新しい試みである

教育者が實際教授に當つて屢々困難に遭遇するのは寧ろ內容的知識に關してゞあつて方法は二次的のものである。萬卷の書はあつても一々の疑問を檢索するとは容易ではない、まして繁忙な校務に携はる實際家が激務の餘暇を利用して資料調査を行ふことは困難である本書は教授者に代つてその資料を蒐めたものなのである

實際教授に當つて教授者が當面するであらうところの問題、地名の變更、都市の盛衰、聚落、名勝、社寺の個々の鐵道、將來への豫想末に至るまで說き來つて餘すところがない、本書の如きは地理教授書として完璧に近きものといへよう（三圓四十錢、京城府觀水洞二水閣出版部）

青春

溫厚篤實の君子人ではあるが好きな道は別だとあつて奧さんの止めるのも肯かず彼岸のお中日に沖釣に出かけた佛頂面とあつて中耳炎を患ひ御來釣と緣を切つた朝鮮取引所の理事秋山滿夫さん、この頃は讀書三昧に耽つて僅かに鬱をやつてゐる、相當博學多識、チョイ〳〵社員に切貿やら押賣もやつてゐる、この人最近三土忠造の獄囚徒然草を耽讀、米穀問題などで面識があるだけ興味深く讀みすつかり感動してゐる『法の裁きがどうなるかそれは別として、大臣から囹圄の人へ、而も獄中にあつては三昧の境地に入り且讀み且書き、保釋となれば歡樂後昆の嵐の中に毅然として獄囚徒然草をものし全卷を通じ節義を高調し惻々として迫るものがある、感動せざるを得んよ』とすつかり三土ファンになつた、之がこの夏の裸形讀書の收穫だらうな、そして曰く『年を取ると癪々感激性を失ふものだが之を失はぬところ僕もまだ若いだらう』はちとどうかと思ふ（寫眞は秋山さん）

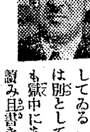

感激性を失はぬ人

當選御禮　仁川商工會議所議員　鄭世澤

當選御禮　仁川商工會議所議員　仁川汽船株式會社　代表者　田中常松

當選御禮　仁川商工會議所議員　河相勳

當選御禮　仁川商工會議所議員　朴南七

當選御禮　今回仁川商工會議所議員選擧に際し弊社當選の榮を得候は偏に有權者各位の熱誠なる御後援御同情の賜と奉深謝候茲に乍略儀不取敢以紙上御厚禮申述度如斯御座候　敬具　朝鮮金融株式會社

當選御禮　今回仁川商工會議所議員選擧に際し弊社當選の榮を得候は偏に有權者各位の熱誠なる御後援御同情の賜と奉深謝候茲に乍略儀不取敢以紙上御厚禮申述度如斯御座候　敬具　月尾島遊園株式會社　代表者　今井省三

當選御禮　今回仁川商工會議所議員選擧に際し弊社當選の榮を得候は偏に有權者各位の熱誠なる御後援御同情の賜と奉深謝候茲に乍略儀不取敢以紙上御厚禮申述度如斯御座候　敬具　株式會社平野商店　代表者　平野稔彥

當選御禮　今回仁川商工會議所議員選擧に際し弊社當選の榮を得候は偏に有權者各位の熱誠なる御後援御同情の賜と奉深謝候茲に乍略儀不取敢以紙上御厚禮申述度如斯御座候　敬具　朝日釀造株式會社　代表者　永井市太郎

當選御禮　今回仁川商工會議所議員選擧に際し不肖微力を以て當選の榮を得候は偏に有權者各位の熱誠なる御後援御同情の賜と奉深謝候茲に乍略儀不取敢以紙上御厚禮申述度如斯御座候　敬具　太田忍

當選御禮　今回仁川商工會議所議員選擧に際し不肖微力を以て當選の榮を得候は偏に有權者各位の熱誠なる御後援御同情の賜と奉深謝候茲に乍略儀不取敢以紙上御厚禮申述度如斯御座候　敬具　今井嘉三

當選御禮　今回仁川商工會議所議員選擧に際し不肖微力を以て當選の榮を得候は偏に有權者各位の熱誠なる御後援御同情の賜と奉深謝候茲に乍略儀不取敢以紙上御厚禮申述度如斯御座候　敬具　伴康衛

當選御禮　今回仁川商工會議所議員選擧に際し弊社當選の榮を得候は偏に有權者各位の熱誠なる御後援御同情の賜と奉深謝候茲に乍略儀不取敢以紙上御厚禮申述度如斯御座候　敬具　合資會社　金泰勳精米所　代表者　金泰勳

當選御禮　今回仁川商工會議所議員選擧に際し弊社當選の榮を得候は偏に有權者各位の熱誠なる御後援御同情の賜と奉深謝候茲に乍略儀不取敢以紙上御厚禮申述度如斯御座候　敬具　株式會社慶田組　代表者　荒木弘

御照會

當社薄荷原油入用ニ付キ朝鮮産薄荷原油他店ヨリ一斤ニ付キ金拾錢高ク買受申候間御讓リノ際ハ何卒御照會被下度候

大阪市西區土佐堀通り三丁目二九
天産物直輸出　大日本除虫菊株式會社
電話長土佐堀三二〇番　八二八番　六二六番　六二七番

資本金　壹百五拾萬圓
紀州工場　和歌山縣有田郡保田村字山田原
尼崎工場　兵庫縣川邊郡小田村長洲尼崎市外抗瀨
支店　旭川市一條通り十二丁目尾道市電鐵前
出張所　米國紐育ブロードウエイ
運送部　北海道北見國野付牛一條通り
倉庫部　和歌山縣有田郡箕島町驛前
農場　北海道網走郡上山農園　朝鮮黃海州上山農園

丸ナ協會の提案
秋の穀物大會に　要望六事項を決議

【鎭南浦】丸ナ協會では一日午前十時半から常任評議員會を開き左記決議案を穀物大會に提出することとなつた、協會副會長阿部繁男氏も新義州より來南この會合に出席した

▲保險料引下並販賣期間割增保險料徵收廢止方要望▲電信料金並電信取扱時間を內地同樣に改訂方を其筋に要望▲着荷地に於る荷爲替に對する延滯日步貸借方協定方當局へ要望▲玄米檢査正味重量制に改正方要望▲朝鐵車扱直營制度廢止要望▲穀檢査に對する檢査官增員方要望

同協會では左の通り西鮮三道に產業助長穀物改良獎勵補助金を總計二千五百圓支出することに決定した

▲平南へ八百圓▲黃海へ八百圓▲平北へ九百圓

南浦青訓演習

【鎭南浦】青年訓練所生徒は九月一日壯烈な夜間戰鬪演習を催した

國立の水產試驗場
愈よ來年度實現
九分九厘まで大丈夫の見當がつく
場所は淸津の新漁港地區

【羅南】半島東海岸、咸南、北、江原三道の海岸における昭和八年の漁獲高は五十二萬廐、千四百七十萬圓に達し、量において全鮮漁獲高の過半を占め、金額にして約三割といふことになつてゐるが九年には咸北道だけでも前年の五割强の漁獲を增加し、漸次的に、水產漁獲のあらゆる角度に瞠乎たる躍動を續けてゐるが、特に咸北漁場から北上して世界的漁場への進出によつて前途は寔に輝かしいものがあり、今後の漁場開拓の漁船漁具および漁法並に加工製造法の改善によつて素晴らしい富を約束されてゐることは周知の事實である、最近大羽鰮の處理の進步もあり、一般水產製造加工品は隣道咸南と合すれば全鮮產額の約四割を占めてゐる盛觀を呈し、ワカメもイハノリ、コンブ等の處理宜しきを得たならば驚異に値する數字を擧げ得ることは何人も首肯してゐるが、內地漁業者も既に北鮮、沿海州方面に着目し、北鮮漁業に比して遙に進步的施設で進出を見てゐるのは北鮮以北の漁場の有望有利なことを證するもので、この間に處して北鮮の漁業家は舊態を改め、新しい施設で競爭の新市場をヒンテル・ランドに躍進を期し、數年前から水產試驗場の整備を要望して來てゐるが、咸北道では貧弱な財政で道立水試の完備を果し得ない狀態にあり結局國立水產試驗場設置の要望となつて運動を續けて來たもので、本府でもこれらの情勢からいよいよ北鮮に水產試驗場を明十一年度新設すべく具體計畫を進めつゝあり、九分九厘まで實現を見るであらうといはれてゐる

なほ設立場所は淸津新漁港地區で、過般漁港利用地帶の割當の際特に水試場敷地として四千九百十一坪を留保し、先月下旬咸北道の當業者上城本府と折衝の時、水試設置費用の內へ六萬圓の寄附を申し出でゝゐるなど本府の本腰と業者の熱意で今度こそ實現するであらうとみられてゐる

▲通川郡　李台植、李根柱、周云西▲高城郡　許鑽、崔秉稷、張周華、朴相植、金金同▲襄陽郡　申學均、崔秉俊、吳龍業▲江陵郡　崔文玉、丁雲鶴、李圓基▲三陟郡　崔在順、朴鳳洙▲蔚珍郡　林千萬、李艮守、朴東弼、崔德山

州翼水組評議員改選

【洪原】州翼水利組合では評議員の任期滿了による改選を去る三十一日施行、左の諸氏が當選した

一九票李明汝、一七票韓瀬錫、一七票白東湜、一五票都明洙、一三票金熙貞、一一票朴在明、一一票洪思國、九票金元爽、九票劉鳳錫、九票廉泰昊

降るよ四十五萬圓
素晴しい繭景氣
惠まれた蠶業道江原の農民
出廻十五萬貫豫想

【春川】江原道本年度秋蠶は前年より約三千枚增加の四萬一千五百枚を掃立したがその後氣候順調で桑葉も豐作に惠まれ頗る成育良好で早きは五日頃から出廻る豫想である、出廻り數量は最少限度十五萬貫を見込まれ、しかも繭價は三十五匁の好相場で平均貫三圓は下らず僅か一ヶ月位で四十五萬圓の繭代が農家のふところを潤ほす譯である

安州五邑議
連袂辭職す
副邑長排斥成らず
自責を感じて處決？

【安州】さきに邑會議員尹桓、洪禹疇氏等により昭和八年度副邑長姜弘氏に絡まる邑政失態八ヶ條をあげて邑長に質すと同時に副邑長排斥の烽火をあげ道へ陳情書を提出するところあつたが其後監督官廳たる郡當局では直ちに內容を調査した結果、不正行爲又は不穩當と認むるものなしと認定し事件は自然消滅とみられてゐたところ卅日突如連名又は個々的に邑會議員尹植、洪禹疇、鄭兒模、李東佰、徐俊植の五氏は佐藤邑長宛辭表を提出した、五氏の行動に對し一部では厭がらせの一手段と見てゐるやうであるが佐藤邑長は先の事件に對し當局並に一般邑民を騷がせた自責上のこととして取扱ひ、頗る謹愼的且紳士的に解釋してゐる

華川の更生指導週間

【華川】郡では去月二十一日から一週間を更生部落指導週間と定め農村振興委員、郡面職員總動員で積極的指導を加へ豫期以上の好成績を收めたが去る二十五日には神谷內務部長が來華し華川面大利里、下南面位羅里、龍岩里を視察翌二十六日は各官公署を巡視係員を督勵し上西面新興里更生部落を視察の上金化に向け出發した

漁民訓練所　一日開所式　所生二十名

【春川】全鮮最初の施設を誇る漁民訓練所では豫報の通り去る一日開所式を擧行左記二十名を入所せしめたが右は關係郡守推薦の五十五名中から豫選の上更に高橋訓練所長、有田技師によつて人物考査の上選拔したものである

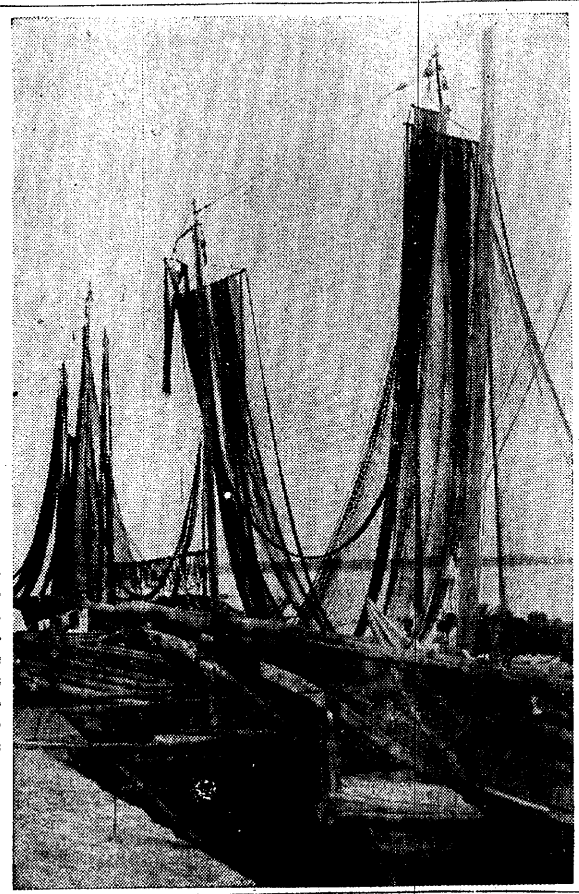

港のひととき──鎭南浦漁港所見

開豐郡穀物　三割見當增收

【開城】開豐郡の小麥收穫は直前に降雨多かつたのと肥料の施し方は少かつたに拘らず實收量は昨年度の一萬五千石と同樣の程度に達

一財產轉げ込む
日鐵の土地約二萬坪　五萬圓で南浦に提供

【鎭南浦】鵬宮日本鑛業製鍊所長と兒玉主任との好意ある英斷と國家府政の努力的援助によつて日鐵所有地約二萬坪が府に讓渡されることになつた──そのうち一萬坪は驛東方の埋立地で價格約五萬圓のもの商工學校の移轉敷地として最適地と目されてゐる、他の一萬坪は大同江岸にあるもので滿浦鎭線開通に伴ひ奧地より殺到する材木の貯藏場として利用されることになつたこれにて府の所有財產は三十五萬圓になる

注目の處女古墳
發掘隊のプラン全く成り
愈よ四基にシャベル入る
出土品を學界待望

【平壤】本秋の樂浪古墳發掘はいよいよ一日から石岩里の磚槨墳二基と長梅里の木槨墳二基合計四基の處女墳を約二ヶ月にわたつて梧野里の殖產會社外人住宅を借り受け宿舍として發掘を開始したが、東大黑板博士、京大梅原助教授の一行は十日入壤の豫定につきそれまで澤本府博物館長、田澤囑託は長梅里の木槨の發掘に取りかかり一方目下入壤中の小場樂浪研究所長は現在の大墨山の高句麗古墳壁畫の模寫が終了次第、石岩里古墳の發掘に取りかゝる筈で考古學界から非常に注目され貴重なる參考品が出土するものと期待されてゐる

匪賊の密偵檢索
市街潛入の報に官憲總動員
虱潰しの臨檢にとんだ副產物

【安東縣】高粱繁茂期を狙つて安奉沿線に蠢動、跳梁をほしいまゝにしてゐる匪賊の密偵隊が市街地に潛入の形跡ありとの情報を得た安東署では滿洲側官憲及び憲兵隊と協力、三十一日午後八時を期して全市に亘る虱潰しの大檢索を實施した、三浦安東署長を總指揮として全署員を動員、制服巡査は專ら不審者訊問、車馬の檢査にあたり、一方私服刑事隊は匪賊、不良者の足溜となる旅館、阿片窟、賣笑所、料理店を片つ端しに調査、多大の無形的收穫を收めて午後十一時終つた、その結果副產物として密輸十六件、賭博六件を檢擧した、なほ今後も時をみて全市の一齊檢索を行ふことになつた

神宮野球　咸北豫選
永安優勝
堂々一〇對四で　全羅南軍を破る

【羅南】朝鮮神宮奉讚競技の咸北野球豫選は三十日午後一時半羅南球場で擧行

全羅南對道廳軍の試合は先づ竹內知事の始球式によつて開始、十五對三の大スコアでオール羅南勝ち、次いで午後二時半から永安朝窒對淸津府廳に移り五A對二で永安勝ち、永安と全羅南の決勝となつた、決勝戰は三十一日午後一時半から開始、永安第一回一點を入れ、全羅南同回二點を得て一點をリードしたが終始永安のために壓迫され二回以後ラッキーセヴンにも惠まれざるに反し永安三回に一點を返して同點となり、四回に二點をリードし、七回に一擧四點を得點し、全羅南棄身的奮鬪で八回に一點、最終回一點を獲得したが大勢は動かず遂に十對四で永安の勝ちとなり優勝旗を獲得、午後三時四十五分閉戰

咸北軟式野球大會　廿二日から羅津で開く

【羅津】咸北軟式野球聯盟主催、新聞記者俱樂部及び三羅運動具店後援の第一回咸北軟式野球大會は來る二十二、廿三、廿四の三日間、羅津滿鐵球場で行ふことになつた、參加希望チームは金三圓を添へて來る十四日までに滿鐵野球部宛申込まれたいと

アンペラの積極的利用　事業大要決定

【新義州】龍川アンペラ組合を中心にアンペラ利用の積極的活動研究のため龍岩浦に出張中の金產業課長は組合幹部と考究の結果、資金二千五百圓を道より無利子で貸付するほか事業費補助として四百圓を補助することに決定、一方同組合の共同倉庫は金融組合の倉庫を借用することにまとまり、いよいよ今秋より積極的事業に着手することとなつた、なほ道當局では今秋の事業成績如何によつて來年度より產業組合設立の意向あり多大の期待をかけてゐる

鷄卵不足で奧さん大恐慌
產まず賣らずの狀態に値も上る

【平壤】最近府內では鷄卵が大不足を告げ一個四錢のものが一躍六錢に騰貴し各家庭は大恐慌を呈してゐるが、値上りの主な原因は飼料を控へて農村で自家用に保留してゐること、九、十月は鷄の換羽期で產卵率が非常に減退してゐるためであるが平南金組支部では目下獎勵部落に對して出荷方交涉中

牛心台農民　水害で困窮

【奉天】水害實査のため本溪湖に赴き朝鮮民會を問へば金濟理事は語る　牛心台では三百天地が全滅、居住民の食糧として取敢へず百五十圓で粟を購入、配給したが、それも盡きはてゝゐる、勸濟公司から約四萬圓、金融會から約二萬圓低利資金を仰いで今後に處するつもりです

昭和の上杉謙信
競爭相手青森縣の悲境に　南浦で義捐金募集

【鎭南浦】產業組合では競爭相手の青森リンゴが本年不作の上、水害のため全滅に瀕してゐる有樣なので義捐金募集の計畫をたて、昭和の上杉謙信を發揮することゝなつた

文廟釋奠に大旆を翳す　民風改善を一同申合す

【安州】二十八日安州孔子廟秋季釋奠を執行したが文廟各員は左の如き自力更生並に心田開發を强調する六事項を申合せた

▲鄕全證の儒林を一丸として明倫會を組織して强化を圖る▲聖廟崇拜の觀念を强調する▲時代に順應し率先民風の改善を圖る▲道行事三大論告事項の徹底を期す▲總督府制定儀禮準則の勵行を期す▲農村振興自力更生運動の陣頭に立ちて率先衆を率ひ農家經濟更生に邁進する

華川金組評議會

【華川】金融組合では評議員會を來る九日午前十時から組合事務所で開催、左記事項を附議する筈

▲組合加入申込者に對する加入諾否▲組合員信用程度決定▲設立二十周年記念祝賀會開催日表彰すべき模範組合員詮衡

電氣業界のお歷々が來雄

【雄基】去る二十九日から廿六日まで滿洲各地で開催の滿洲電氣協會理事會に出席したオーム會社取締役浪岡具雄、滿洲電氣の櫻田忠男、山口縣電氣局の信田新一、太華電氣の高林玄貢、滿洲電氣協會の藤井弘の諸氏は二十九日五〇七列車で雄基に到着、自動車に分乘して岸壁を視察、同夜

江原道の稻作良好　鐵原地方は稀な大豐作

【春川】江原道內本年の水稻作柄は大體好天候に惠まれ病虫害も尠く殊に本道主要生產地たる鐵原方面は近年稀な豐作で道全般を通じ平年に比べて稍良好の豫想である

安東の全製材業者
一路合同に邁進
組合總會で滿場一致可決
新會社目論見書作成に着手

【安東】安東の製材業者合同による新會社設立に關し安東材木商組合では三十日午後三時から安東商工會議所で組合總會を開催した、全員出席、伊藤組合長より經過報告あつてのち合同の可否を問ひ滿場一致、異議なく可決したので、互選によつてあげられた伊藤、武藤、村上、瀨、田園、笹內の六氏が準備委員として近日中に各業者の工場、製材その他に財產評價を行ひいよいよ新會社設立の目論見書を作成することになつた、なほ新會社設立につき個人の資格で大津、八木兩氏が相談役に推され承諾したのでこゝに安東十九製材工場の一大合同による新會社組織運動は愈よ本格的な軌道に入つて來た

不貞の妻を
探し廻る四十男
やつと見つけ出し
悲喜交々の珍風景

【洪川】十一を頭に三人の子供を連れて姦夫姦婦の跡を追つて來洪した四十男の悲話

北海道生れ寫眞師重夫（四二）＝假名＝は先年まで咸興で寫眞館を開業してゐたが不況のため興南へ出稼中同人妻初野（三二）＝假名＝は興南某會社職工廣田直二（二九）といふ若い燕と手に手をとつてドロンをきめた、殘された子供達は母戀しさに寢もやらぬ夜が多いのを不憫に思つた重夫は憎い妻を探して京城へ來ては見たが皆目行方が知れず唯一の財產寫眞機を賣拂つた金も殘り少くなり、うさ晴しに這入つたおでんやで妻の先夫の子と再會、五十錢玉一つやつて姦夫の行先を白狀させ、洪川郡乃村面道寬里赤羽鑛山に來て見れば妻は既に姦夫の子を生み歸るのが嫌と駄々をこねたが結極元の鞘に納り、去る三十一日早朝妻は不義の子を背負ひ、三人の子供は母と共に歸る嬉しさにニコニコし、悲喜交々の珍風景を描きながら徒步で春川に向つた

赤松に害虫跳梁　山林課から豫防法宣傳

【平壤】平南道內の炭坑及び各地坑木の集散地附近の赤松林にマツノキクヒムシが跳梁し被害甚大なため道山林課ではこれが豫防驅除を圖ることゝなつたが、この害虫は好んで衰弱木又は剝皮せざる伐採木に寄生、繁殖するもので豫防方法は樹皮の附着せる赤松材を放置せず又衰弱した赤松は伐採し剝皮して運搬せしむればよいので山林課では本秋より新材以外の赤松伐採の許可又は指令書に必ず伐採剝皮の條件を附することゝなつた尙これが驅除につき一般林野所有者に對し周知方を圖るとなつた

羅津滿鐵の水道調査

【羅津】羅津滿鐵水道は來月廿日までに羅津驛まで給水し得る筈であるが、現滿洲國顧問で水道の權威者草間工學博士は去る卅日來羅水質、供給量、設備その他について調査を行つた

よくも化けたり
圖太い僞警官
短衣を買つたが運の盡き
春川郡の强盜餘聞

【春川】既報、僞警官になり濟ましてまんまと百九圓を詐取鐵原方面に逃走したところを春川署の手配により逮捕去る二十九日鐵原署から護送されて來た春川郡新北面新興里農林省周の犯罪餘聞　彼はかねて池內里鍛冶屋趙東文が小金を持つてゐるのに目星をつけ、警官を裝つて同人の家で搜索し現金百九圓を發見『この金に疑はしい點がある』とて持ち出さんとしたが拒絕され『それなら同僚を伴れてきて立會はせる』とて一旦外出し暫くして立ち戾り『同僚は犯人を護送して本署へ行つたから誰か部落の者を立會はせよ』とて結局駐在所に行くことにし趙東文と新北駐在所へ同道の途中駐在所手前十町程の松林に差かゝるや突然顚狂な騷動をして趙をびつくりさせ、その隙に札束を奪つて暗夜に姿を晦ましたものでその後犯人が去る十九日鄕つた一圓札で二十八錢のチョッキを買つたことから足がつき春川署の指名手配によつて鐵原署管內で逮捕されたが既に所持金の大部分は費消してゐた

雄基俳句會

【雄基】本社支局主催俳句日例會は去る廿九日午後七時から中村氏邸で開催、同好者多數出席し、秋晴、萩、出水の三課題で午後十一時散會した、佳作左の通り

山の襞あらはに秋の晴れにけり　常松　露葉

綫はぬ庭の蘭や秋の花　山本　春耕

秋出水野菊の土にまみれけり　傳川　一郎

秋出水今更京をしのびけり　中村　紀伊

戲れし小犬に萩のこぼれけり　森　新月

とがらしの屋根赤々と秋日和　松田　松聲

田中　雪山

忠魂碑おろがむ老士秋晴れて　隈崎　王嶺

さや〳〵と風ある窓のこぼれ萩　廣田　忍堂

秋晴れや射的の旗のゆれゆるゝ　野田夏嶺子

萩活ふてあかるき窓となりにけり　藤本　寶暖

七曲り八曲り秋の卿かなり

土用稽古納會

【羅南】咸北警察部及び羅南署の武道土用稽古は三十日で終了同日午後一時から武德殿で納會を擧行

咸北辭令（卅一日附）

公普訓導林勇治、臨溟公普校長▲同趙口虎雄、觀海公普校長▲同金鉉富、永忠公普校勤務を命ず（水口浦簡易校勤務）▲同上坊寺紋吉、雄基公普校勤務▲同赤丸長太郎、鏡城公普校勤務▲同三好學、同森壯之助、淸津第一公普校勤務▲同皮鱗錫漁郞公普校（梨陽簡易校）勤務▲同金長穰、鏡城公普校勤務▲同中尾一德、富寧公普校勤務▲尹貴男、三峰公普校勤務▲甲淵直雄、臨溟公普校勤務▲今嶋野豐方公普校長兼務▲同阪本銀次郎、在間島大日本帝國總領事館琿春分館へ出向▲會寧公普訓導本德松、同佐藤讓一郎、同松原騎、教務の都合により囑託を解く▲公立實業校教諭兼道技手松村孝、補鏡城高普校教諭

人の動き

▲下飯坂咸北道警察部長　三十日茂山から歸任
▲下津同土木課長　三十日茂山發下流へ
▲藪木同會計課長　同
▲鉢藤山部守　三十日延社へ
▲今關咸警察署長　卅日新渴往復
▲二宮二郞氏（北青郵便局長）轉任挨拶のため卅一日本社來壤文局來訪一日午前十時平壤發赴任
▲崔錫寅氏鍛父（木浦河東文局總務記者）二十一日午前二時五十分逝去、二十三日晋州郡水谷面昌村里先山下に移葬本葬
▲福田開治氏（純營郵便局次席）三十日逝去、一日本願寺で葬儀執行
▲高橋天人（新陽法院支廳登記主任天人）卅日永眠

當選御禮　不肖等

今回群山商工會議所議員に當選致候は全く有權者各位御同情の賜に外ならず茲に不取敢紙上を以て厚く御禮申上候

昭和十年九月一日　順序不同

梶太三郎　渡邊仙藏　西村又三郎　福山慶男　上田勝　李晩秀　花岡鶴松　西川慶一　丁斗鉉　南朝鮮電氣株式會社　岩崎秀吉　都宗太郎　千頭貫一　協同海運株式會社　神林松吉　加茂爲次　小副川鹿太郎　景家淺治郎

當選御禮　不肖等

今回木浦商工會議所議員に當選致候は全く有權者各位御同情の賜に外ならず茲に不取敢紙上を以て厚く御禮申上候

昭和十年九月一日　イロハ順

伊藤關太郎　合名會社今西商店 代表者今西政一　橋本平八郎　濱島廣吉　任鍾文　李同根　荻野柳太郎　米澤嘉一郎　南一運輸株式會社 代表者金聲振　合資會社南鮮材木店 代表者高橋信一　村上直助　八塚喜代一　福田有造　金承太　金成龍　森田泰吉　木浦釀酒株式會社 代表者車南鎭　森誠一

東海中部線の經濟調査に着手
結果を携へて更に上城し 目的貫徹に猛運動

【大邱】東海中部線實軌改修促進の重大問題化し過般上城委員が郡運動は大邱を中心とする沿線各地の悲壯な決意で今井田政務總監、吉田總督局長に會見陳情の結果、政務總監も地方の實情に大いに同情の意を表し委員に對して同地方の經濟調査をなした上報告するやうとの注意があつたので同期成會では近く現在と將來に及び物資交易運輸産業經濟方面を詳細に調査しこれを携へて更めて上城することになつた

二日がかりの難産
それもその筈三兒を産む
母子共健全、お目出度いやら情ないやら 貧乏に子寶の實演

【大邱】達城面內唐洞一〇七五番地勞働者柳昌烈妻林山浩は卅日午後十一時半頃女兒を分娩したが、また〳〵腹に殘つてゐるとて苦しみ續け翌卅一日午前十一時半になつて更に女兒二人を産んだが母子共健全である、同家は何分細い賃銀で現在親子四人が漸く暮してゐる有樣で今後の養育に迷つてゐる

眞夜中に―婿家に放火
酒代を斷られた腹いせ 酒色にたゞれた爺々

【大邱】一日午前三時頃大邱府村上町某內地人住宅の軒下で白髮の老人がマッチをすつて屋根に放火し既に大事に至らんとする處を通行人が發見消止めたとの屆出に接した大邱驛前派出所員は直ちに現場に急行檢證した處右放火犯人は右內地人の妻の實父杉野近太郎(七〇)といふ老人であること判明行方搜査中それから間もなく達城公園をうろついてゐる處を發見逮捕取調べ中であるが犯人は性來の酒色に身を持ち崩し餘生幾干もない老境となつてもその癖が止まず度々娘婿を脅しては酒代をせびつてゐたが最近相手にされなくなつたので京城の親戚の許に厄介になつてゐたがここでも愛想をつかされて再び舞ひ戻りまた〳〵酒代を強要して斷られたので憤慨し『親知らずの子は必ず天罰を受けるものだ覺えて居れ』と捨せりふ殘して立去りこの擧に及んだもので犯人は婿方を燒いて自殺する決心であつたと

朝鮮製紙
發起人會で 募株を決定

【群山】樋口虎三氏を中心に目下設立準備中の朝鮮製紙株式會社設立發起人會は去る卅日午後四時から樋口氏宅で開催、席上定款、事業目論見書作成、株式公募協議の結果、法定發起人を左の如く決定同創立委員長に樋口氏をおし事務所を府內明治町一丁目に設け九月五日頃から一般公募三千株の申込を受理し十月中旬創立總會を開催することに大體の方針を決定した

中柴萬吉、小湊守次郎、李晩秀、森菊五郎、山本一男、樋口虎三、安部榮一、平春富藏、礒部讓哉、檜垣孫三郎、妹尾光太郎、長田磯次、內田留吉

松汀水防團
發會式擧行

【松汀里】水防團の發會式は三十日松汀面事務所階上で擧行、古市警察部長西田警務課長以下嶺崎光州郡守、佐々岡光州署長、衞原長城署長、滿田極樂水防團長等列席午後三時張面長の挨拶に開會告辭祝辭があつて水防團長淺野保之副團長江上貞次郎氏外役員及水防夫に辭令を交附し四時半閉會祝宴を催した

秋風立ちきび稔る

慶南沿岸秋 漁期に入る

【釜山】夏枯れ時を經過して秋漁に入つた慶南の漁況は鯖昨今東萊、蔚山沿岸で太刀魚の漁獲が好調を呈し鰆はまだ本格的の漁期に入らず鎭海灣前で煎子鰮がとれ初めた程度である、概して昨年同期より不漁であるが天候の順調によつて今後盛漁期に入れば相當の豐漁の見込にて當業者は樂觀してゐる

峠に強盜
賭博に負け 虛僞の申告

【釜山】一日午前一時頃釜山近郊九德山峠で強盜に襲はれて現金十圓を強奪されたと金海郡大渚面肖里崔佑(三三)が九德派出所へ屆出たので刑事總動員で犯人搜査の一方被害者を訊問した揚句賭博に負けて家へ歸れず女房への申譯に虛僞の申告と判明し拘留廿九日に處せられた

永同稅務署 十一月竣成

【永同】稅務署新築は九月初旬起工以來順調に進捗し十一月末までに竣工の豫定

泥的海中に逃走
映畫を地で行く捕物劇

【馬山】三十日午後二時頃馬山元町派出所山湖里で窃盜現行犯を發見追跡中であるとの急報に接し佐藤、河南巡査が急行、海中に映畫其の儘の活劇を演じてゐる所を元町派出所島田部長、大木、高橋刑事の三名が應援奮闘の末遂に逮捕した、この男は金海生れ昌原郡內西山湖里高任金道奉(二二)で家宅搜查の結果臟品と覺しきもの多數押收、目下嚴重取調べ中であるが餘罪多數ある見込み

灘の銘酒が永登浦進出
近く朝鮮工場建設 すでに敷地を買收

【永登浦】灘の銘酒「菊正宗」の醸造元では朝鮮工場を新設すべく豫て永登浦附近に敷地物色中のところ、永登浦驛築堤間のムツミ精米所前に約三千坪の敷地を買收し遲くとも來春までに起工の豫定である

三巴自慢も 工場建設

京城の銘酒三巴自慢醸造元では、さきに元永登浦公普校跡敷地を買收し大工場を新設する豫定であるが一部敷地內の民家が買收に應ぜず、起工遲延してゐるが、これも用地全部の買收成立次第起工の豫定である

お醫者さん 永登浦進出

【永登浦】京城新町病院長藤瀨男氏は近く警察醫を辭任し永登浦で醫院を開設すべく、驛前に三百坪の敷地を買收し九月一日病院の新築に着手した

人妻の飛込み自殺

【釜山】卅一日午後十一時頃鎭海線最終列車が昌原驛附近を進行中機關車目がけて飛び込み自殺を遂げた婦人があり取調の結果右は昌原郡同面東龍里金消禹妻李連伊(二九)で覺悟の自殺らしい

あらゆる公私集會で 國體明徵の提唱
忠北道で全鮮にさきがけて その方式案を決定

【清州】忠北道では全鮮に魁けて國體明徵を期すべき方法として官公署で司會するあらゆる儀式集會等は勿論、公私團體又は私人の會合等にあつてもその目的の如何に關せず劈頭乃至歷式集會の適當なる機會をとらへ適確な案を具し國體の明徵につとめることゝなつた大要は左の通り

一、各官公署はその所管職務中之が習修のためにする定例若くは臨時の召集、打合會、協議會、講習會、各種委員會、その他各種會議等を司會することあるべきを以てその機會に於て訓示、指示事項中に國體明徵に關する項を提案する外之に關する臨時講演、座談會等を併せ開催すること

二、官公署、學校等に於て行ふ祝祭式日の儀式に當りては特にその由來の闡明に力むること

三、學校又は常設講習所に於てなす教授事項中國體に對する事項あるものは特に講義の論據に注意を拂ひ、國體の本義に反するが如きことなきを期し國體の明徵に力むること

四、宗教團體に於て布教のためにする諸集會その他諸法會に當りては教義を超越せる立場に於て國體明徵に力むるやう注意を拂ふこと

五、私人又は私設團體に於て講習會、講演會等を開催する場合に於ては特に國體の本義に背らざることを期せしむると共に進んで國體の明徵に力めしむること

六、皇大神宮、宮城遙拜、神社參拜並に國旗揭揚の勵行

仁商會頭は 當然吉田氏
副會頭には太田氏 結局陣容は動かぬ

【仁川】商工會議所議員の改選は既報の如く無事終了した、從つて今後の問題は正副兩會頭の選任であるが吉田秀次郎氏が理想選擧によつて當選したとは有權者を始め各議員とも同氏の會頭を懇望したものであるから結局吉田氏が承諾の止むなきに至るものと豫想されてゐる、又副會頭は吉田氏が會頭になれば太田忍氏がその補佐役として最も適任視されてゐるので太田氏の副會頭も疑ひなく正副兩會頭とも從來通り落着くものと見られてゐる

葉煙草の作柄良好 百萬貫突破か
賠償金も大體九十萬圓に上る 大邱專賣局の豫想

【大邱】大邱專賣支局管內本年の葉煙草作柄は大體良好にして約百萬貫は無難に收納し得る見込みであるがこの中朝鮮種約八割で他は內地種、米國種となつてゐる、賠償金は貫當り平均九十錢と見て約九十萬圓が一般耕作者の懷にころげ込み農村景氣を高揚することになる

永登浦驛の 構內大擴張
貨物專用ホームと 第一歩廊上屋新築

【永登浦】さきに新裝成つた驛では引續き第一プラットホームの上屋(長さ五十七米)新築工事中、今月二十日までに竣工の豫定であるが更に貨物專用ホームを設置することになり既に埋立工事中、貨物ホームは幅員十五米長さ五十米で本年度はホームだけでその上屋は來年度に廻し第二ホームの上屋オーバーブリッヂの擴張と同時に施工の豫定であるが貨物ホームは大通りに面するため市街の體裁及發展の上に支障となるので一般では道路に沿ふ一部の市街地開放を希望してゐるが、鐵道當局としてはすでに方針を確定してゐるので今更變更でき難しとし、將來更に驛構內の擴張を必要とする場合貨物ホームを他に移し市街地として開放する方針であると

慶北武德會に 幼年部新設
全鮮で最初の試み 目下各校と打合中

【大邱】武德會慶北支部では朝鮮に最初の企として十歲以上十五歲未滿の初等學校生徒を以て幼年部を組織することになり目下泊劍道初等學校長に諒解と斡旋を求めてゐる、大體の方法としては隔日に一時間位宛指導するものでこの幼年部は恰度發育盛りのときでもあり碎格も固まらない時期であるため相當指導に腐心がある模樣である、右について警察部柔道師範柔道五段教士大木精三氏は語る

いましきりに大邱府內の初等學校長を歷訪して諒解を求め斡旋を依賴してゐるところで、今年は恰度武德會の三十周年にも當りその記念と云ふ譯でもないが先づ少年の頃から武道を敎へ込んで非常時日本の第二世に武道による肚の訓練を得させようと云ふ考へです

釜山の罷業騷ぎ
會社側の切崩しが功を奏し 職工無條件で復歸

【釜山】紛糾を重ねる釜山三和ゴム會社の罷業騷ぎは會社側の態度強硬で一部職工に賃銀値上を認めたのみで斷然拒否を聲明したので罷業團側の統制は漸次紊れ作業を開始するに至り一日正午無條件に復歸する約束で會社側と圓滿解決二日から就業することになつた

第一班 班長深谷技師、村田囑託(大田、燕岐郡)▲第二班 班長安東理財課長、沖原視學(天安、牙山郡)▲第三班 班長中村技師、尾崎書記(舒川、保寧郡)▲第四班 班長石川技師、本多技手(扶餘、青陽郡)▲第五班、班長伊藤技師、淺田技手(公州、論山郡)▲第六班 班長地頭園技師、盆囑(禮山、洪城郡)▲第七班 班長朴社會主事、篠田技手(瑞山、唐津)

鮮內在米掠れから 內地米が逆移入
總量九千五百二十俵に達す 暴利を貪る不正商人が跋扈

【大邱】最近米の大邱へ內地米が逆移入される珍現象を呈してゐるが、之は産地品カスレにより食糧米缺乏を來したので割安の內地政府拂下米が入り込んだのであるがこれによつて一部不正商人は混合米となし一石四圓の暴利を見るものさへあり一般家庭では飯米の惡質に惱まされてゐる、因に去る三十一日まで逆移入された總量は九千五百二十六俵に達してゐる

慶南の衞生 指導部落
尠からぬ 効果を收む

【釜山】惡性傳染病の豫防運動が叫ばれてゐる際慶南當局が一昨年來苦心する衞生模範指導部落は現在二百一部落に達し改良と新設に努力した數は便所の改善と設置數に七千六十六に上つたのを筆頭として井戸改良四百五十七、牛豚舍の改良一千四百廿五共同洗濯所二百八十五下水改修百廿九、共同浴場五十四、共同墓地の改善二十二等著しい良成績をあげて傳染病防止にすくなからぬ効果を收めた

大邱有志 馬山訪問
邱馬鐵道の 敷設に拍車

【馬山】來る七日大邱有志十六名の來馬を機に多年要望されてゐた馬邱鐵道敷設問題の目的達成を期すべく期成會を組織し促進運動を起すことになつたが馬山府では同夜料亭望月で懇談會を催す

馬山署京町に 夜間派出所

【馬山】最近本町方面の警察事故頻發に鑑み京町派出所の復活を要望の處二十九日から夜間だけ當分の間配置することになつた

河東教員講習會

【河東】河東郡では去る二十日から二十九日まで河東公普校で郡內初等學校教員講習會を開催、講習科目は算術歷史で講師は山手、及川兩道視學であつた

震災記念

【大邱】關東大震災第十二回記念日の一日大邱府では各學校、團體等大邱神社に參拜、又午前十一時五十八分府民一齊に一分間の默禱を行つた

共勵組合
忠南當局で 一齊督勵

【大田】忠南道では昨夏共勵組合の一齊督勵の効果大なるに鑑み今年は更に左記に依り殊に從來の督勵方法を刷新して農家更生計畫の實施狀況、部落中堅人物の活動、部落內振興氣運の寬知等部落振興的に重點を置き調査督勵をなし實行的に資績を對照して採長補短の資となし今後の指導に一層効果あらしむべく六日から六日間(一郡三日間)に亘つて各郡の一齊督勵を行ふことになつた

あつ街こつ街

◇【鐘城】郵便局では去る廿九日南夕洞、卅日鳳南洞で簡保活動寫眞並に講演會を開催

◇【馬山】高女校水泳納會は三十一日午前八時から月の浦海水浴場で擧行

◇【統營】統營稅務署では一日から管內(統營、固城)の邑面書記を招集、地稅事務打合せ

◇【密陽】去月卅一日午後五時から嶺南川で釜山地方法院密陽支廳判檢事、職員の歡迎宴

◇【永同】黃澗青山間の道路開通式は九月中旬頃擧行の筈

◇【永同】五日から三日間警察署の事務檢閱を施行

脚氣の治療は
ビタミン劑だけでは望めぬ
心臟や胃腸を強め、浮腫麻痺を去る脚氣の綜合療法

其昔、日本武尊は伊吹山の惡神を征伐されんとして、惡氣の爲め御病氣となり、伊勢で薨去遊ばされたが、その道中『わが足三重の勾りなして甚く疲れたり』と、步行の御困難を述べられた事が、古事記に識されてゐます。

尊がひたすら賊徒御平定の爲、苦しい旅を續け給ふた前後の御樣から拜察すると

御病氣は今日の

脚氣であらうと思はれますが、其の原因は、近頃になつて、主としてヴィタミンBの缺乏による、榮養障碍だといふ事が分りました。

即ち最も罹り易いのは、身體の新陳代謝の激しい妊産婦や勞働者乳兒等で、之らの人は人一倍、ビタミンBを多く攝らねばならぬ生理上の必要がある爲に、やゝもすると不足に陷るのです。

そして我國の脚氣患者は年々百萬人に達して、浮腫や痲痺の爲に活動力を殺がれるのみか、恐ろしい衝心の危險に襲され、死亡者も年々數萬人を出してゐます。

脚氣には一般に

玄米や半搗米が

ビタミンBに富んでゐるので、食餌療法として推奬されて居ります而し、大震災當時白米が不足して、一時玄米食を餘儀なくされた樣な、非常時でない限り中々常食には出來ないものです。

のみならずビタミンBを澤山含んでゐる胚芽の胚芽は、消化が惡くて、百分の九三はそのまゝ排泄されると金澤醫大の遠藤博士も發表されてゐられるし、又脚氣そのものが消化障碍を伴ふの故、不消化の玄米や胚芽米は、この障害を一層助長する憚れがあります。

又單純なビタミンBだけの藥が臨床上餘り効かぬ事があります、が之れを以て見て、脚氣はビタミンB以外にもある未知の原因のある事が知られます。

從つて脚氣を治す藥は、ビタミンBが第一だとしても、尚之を

補ふべき物が必要

な譯ですが、恰度右を裏書して興味深く思はれるのは、在來のビタミンBだけの脚氣藥より、他の、例へば胃腸によい藥などと併用してゐる方が、遙に効目が早いと云はれてゐる事です。

其理由は、まだ研究の餘地あるものとされてゐますが、兎も角も脚氣は、ビタミンBの缺乏に、ある未知の因子が加はつてゐるのであらうと見られます。

そこで近頃では、脚氣の豫防や治療に、ビタミンB以外にも、多種の要素を網羅してゐる『錠劑わかもと』の服用が推奬され、既に効果を充分に認められてゐますが

それも其筈で『錠劑わかもと』の主成分たる活性ヘーフェ酵素には、ビタミンBが豐富に含まれてゐる上に、胃腸や心臟を強め、便通、利尿を整へる等の作用ある活性酵素や、腦神經に作用して痲痺を鎭める成分等も含まれてゐるからです。

それ故この『錠劑わかもと』を服用すると、重い脚氣の人でも浮腫、痲痺、動悸等の症狀が癒て恢復に赴く譯で、不味い玄米食の必要もなく、至極至便な療法だと賞用されてゐます。

傳染病の流行 と胃腸の衞生

常日頃から胃腸が虛弱して食慾、消化、排泄が常態でない人は、之からの傳染病流行期にあたつて、體質の狀態を良好にして置くやうたものでも危險千萬です。

だから一般食物をよく咀嚼して、新鮮で消化し易い物を適量に攝る事も必要ですが、結局は胃腸の機能そのものを強壯にするのが豫防攝生の根本義であります。

近頃、胃腸の虛弱者に對して心ある醫家が、食慾、消化、排泄を良好ならしめて、胃腸の組織細胞に活力を與へる『錠劑わかもと』を推奬するのは、要するに右の豫防衞生の理論を活用されたものであります。

腸の病氣で死ぬ人が 統計上一番多い

內閣統計局の發表による、昭和八年度原因別死亡者數(內地)を見ますと、下痢及び腸炎による死亡者數が、一四二、五二九人といふ膨大な數字を示して首位を占めて居り、これになほ腸結核や腸チフスによる死亡數を加算すれば、優に全死亡者の二十五%に上り、而も統計は一年毎に、腸の弱い人の死亡增加を記錄してきて居ります。

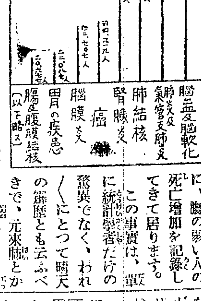

この事實は、單に統計學者だけの驚異でなく、われ〳〵にとつて晴天の霹靂とも云ふべきで、元來肺とか心臟と云へば重大に考へても、腸の病氣と云へば

輕視

し勝ちであつた、一般人の認識に對して、大なる警告を與へるものであります。尙、この他、腸が榮養機能の根源であり、他のすべての器官を養成するものである以上、この統計の現れないもの、中にも、腸の弱い事が間接の原因をなして、死亡してゐるものは少くないことでせう。

この注目すべき腸疾患に對して正しい認識を持ち、腸を大切にすべきは勿論でありますが、またその一面全長三十尺に及び、小腸から大腸に到る紆餘曲折の長い器官ですから、一口に腸の病氣と云つても實にいろ〳〵の症狀があり、それに對する手當も、多岐をきはめるので、容易に治療成績が上らないのも、無理ならぬことです。

例へば下痢と云へば、素人は、みんな同じ樣な下痢止め類似の、收斂劑を服めばいゝと思ひますが、實は下痢の起る場所が、小腸上部にあるか、下部にあるか又は

大腸

にあるかによつて手當も異なるべきで、便秘にしても、神經系の障碍であるか、食餌性のものであるか或は分泌異常であるといふ樣な事を見定めた上で、手當を考へるのが本當ですが、その確然たる見定めは、醫師でも容易につくものではありません。

これはあまりに生理的、分科的に、療法を對症的に考へるからで下痢といひ、便秘といひこれを病原的に見れば、腸管の組織の異常から發してゐるといふ點で一致してゐるのですから、この病原たる腸管の組織異常を正しくする方法を講ずれば、治療効果を擧げる事が出來る譯です。

前段に述べました活性ヘーフェ菌劑たる『錠劑わかもと』は、即ち病原治療をめざす生物藥で、十數種以上の

活性

エンチームと、アミノ酸、ビタミン、ホルモン性物質等の豐富な榮養素、等の綜合力なる細胞原形質賦活作用か、衰弱せる腸組織の細胞に賦活してその障碍を除去するのであります。

これは從來の對症的な整腸劑、或は下劑等の如く、長期間連用することも、習慣性、副作用を來すことなく、而も一劑を以つて急性慢性腸カタルのいろ〳〵の症狀に對して効果を持つてゐるので、家庭常備藥として最も重寶であります。

この『錠劑わかもと』は廿五日分一個六十錢、八十三日分五圓の奉仕價で以て頒布され、全國藥店にもありますが、本劑の製法は、前述の如く困難なものですから、特に類似の類似藥などに迷はされぬ樣注意しなくてはなりません。なほ榮養と育兒の會(振替東京一七〇〇)の所在は、東京市芝公園大門際。

慢性胃腸カタルに― 脚氣を併發して

八田千代三(滋賀)

私は十九歲の秋の初め頃より夏の不攝生が崇つたのか、或日の午後より頭がぼんやりして、仕事が手につかぬのです。時が過ぐるに從つて氣分が惡く、夜になつてからは腹痛と烈しい下痢、翌日からは嘔吐がして平常の顏色はさらになく、用便に立づめと云ひたい位(中略)胃腸カタルとの事で、藥をその醫師から一月ばかり調合して戴き、小通ひもしたが(中略)脚氣を併發し、全く體の衰弱してゐるところへこの脚氣にて、その後五ヶ月まで床すまひ(中略)ふとした事から友人が『錠劑わかもと』を敎へて吳れ、且つ二十五日分を見舞に吳れた。それが今日の元氣の素とは知らぬ。私も他の藥の樣に二十五日分を二十日で平げた。しかしその中に、初めて藥といふものは効くといふことを知り得た。

第一に便秘が毎日々々良便となつて、その方は忘れさせた事だ。檢査劑の心配も次第に忘れ、私自ら藥屋へ『錠劑わかもと』を求めにゆくといふ變り方。ずつとつゞけて檢査劑には脚氣も恢復、胃腸も恢復だ。そしてやせてゐた私が、第一乙種兵と云ふ變り方です。(後略)

腸チフス豫防內服豫防劑 ヘテロゲン (注射不用) 一人分卅錢(二日分) 東京芝大門・同仁製藥株式會社・發賣 各藥店に販賣す

血となり肉となる葡萄酒

赤玉ポートワイン

↓ 二本で

空くじなし

大景品總當り

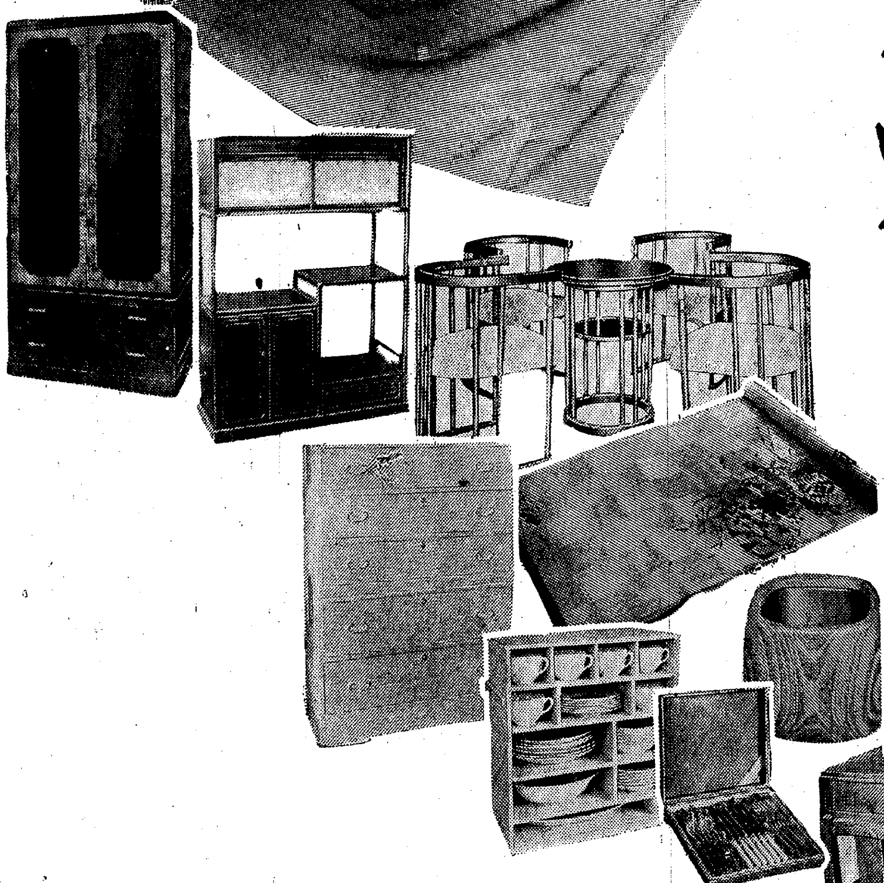

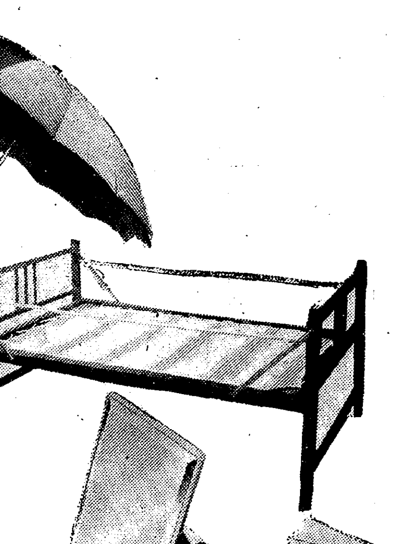

等	口數	景品	數量
一等	一千口	冬物 婦人紋服地	一反
		又は左記一品	
		紫檀製茶棚	一本
		曲木應接セット(五点組)	一組
		洋服タンス	一本
二等	一千口	小袖タンス	一棹
		又は左記一品	
		洋食器セット(五客分函入)	一組
		正絹丸帯	一本
		桐胴丸火鉢	一個
三等	二千口	婦人持旅行鞄	一個
		又は左記一品	
		子供用勉學机(椅子附)	一脚
		水屋	一本
		簿記台	一脚
四等	三千口	食卓	一個
		又は左記一品	
		子供用寢台	一台
		衣桁	一本
		婦人持洋傘(絹張・晴雨兼用)	一本
五等	五萬口	婦人持携帯用化粧鏡	一個
		又は メリヤス・シャツ	一枚

●方法

赤玉ポートワイン包裝紙のレッテル二枚と口金掩(錫製・下圖に示せるもの)の上部二個とを一纏めとしレッテルの裏に住所氏名明記の上 お買上店又は下記本舗へお送りあれ 抽籤券と藤澤樟腦を進呈します

●御郵送は四匁毎に三銭切手貼付のこと ●締切 昭和十年九月末日 ●抽籤方法 一口(レッテル二枚と口金掩上部二個)毎に抽籤券一枚呈上 一千口一組 總數百萬口 當籤番号共通 新聞廣告代理店立會 昭和十年十月十五日嚴正抽籤 ●當籤發表 同年十月廿五日頃 全國新聞紙上及當籤者へ直接通知 ●景品送付 發表後二ケ月以内 ●郵税不足等規定に違つた御應募は無效です ●御照會はお斷りします

この錫製口金掩の上部二個とレッテル二枚で一口

之ではありません

●應募者全部に……

蟲除けと濕氣拂ひ

藤澤樟腦(ふぢさわしょうのう)

五個包 一函

贈呈

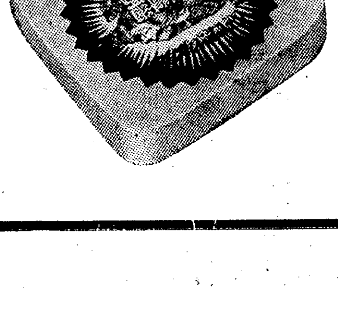

― 送り先 大阪市東區住吉町二五 壽屋サービス係 ―

夢の懸け橋

大京城の中央部を貫く鐵道計畫

どうやら實現性を帶ぶ　當局の計畫は出來上る

大京城都市計畫の進展に伴つて、鐵道局の京城をめぐる鐵道施設は京城府の都計と關聯し研究中のところ、淸凉里から京城驛に接續する目貫街突破の約十キロの中央線新設計畫案を完了、着手時來れと待ち構へてゐる　計畫によると淸凉里から李朝時代京城の運河として開鑿された淸溪川を利用、高架鐵道で東大門に進み、此處から地下線となつて西大門に出で京城驛と結びつけるもので實現と共に龍山、淸凉里間の江岸線は貨物專用線にしようといふのであるが、當局では夢の懸け橋のやうなこの鐵道も漸く實現性濃厚となりつゝあると見て、都市計畫の促進につれて計畫に支障を來さぬやう折衝してゆくことになつてゐる

約一萬の若人達の

御視閲を稟請

學生、靑訓、鄕軍、靑年團など　今秋ぞ、光榮に輝く

學生靑訓等の若き朝鮮の姿を本秋十月湖南平野に於て擧行される師團對抗演習御觀戰のため御來鮮遊ばされる閑院參謀總長宮殿下に御視閲を仰ぐべく、二日午前九時から本府第二會議室に本府、京畿道、京城府の學務關係者、軍司令部、師團からそれぞれ關係者出席、渡邊學務局長の主宰で之に關する打合會を開いた　御視閲を仰ぐものは京城及びその附近に於ける中等學校以上の軍教實施を受けてゐる學校及び靑訓在鄕軍人團その他靑年團公共團體約一萬で、師團對抗演習終了後龍山練兵場にて擧行されることに內定し、鄕軍は所管長即ち第二十師團長から、學校、靑訓は本府學務局長からそれぞれ御都合を伺つた上御視閲を稟請することに決定した、尙午後に於ける統制計畫は第二十師團司令部でなすこととなつた

阿片窟

京城鐘路署司法、衛生協力で麻藥密賣窟に吸煙者の大々的檢擧を開始し、匪賊の如く鍾相玉を中心とする全鮮的麻藥密賣團を初め、李錦花を中心とする吸煙窟をあばいてゐるが、更に京城西大門町一丁目支那人李長春夫婦が數月前から何の職業もなくゼイタクな生活をやつてゐるのを探知、數日前から內偵中、二日午前零時半頃調べると夫婦外三名の支那人が雨戶を破つて屋根傳ひに逃走するのを追跡五名を悉く逮捕した、これは阿片密賣と判明追窮中

廿七名を射殺

さらに賊團を追擊す　しつこくあばれる匪賊ども

【新義州特電】滿洲國測量隊護衛のため桓仁第二區に宿營中、輯安縣第一區關東軍獨立守備隊長〇〇中尉以下〇〇名並に警察隊第三中隊長以下〇〇名は卅一日桓仁縣城內に前進、東楊木樹溝で匪首小白龍の合流匪約百四十名と四時間に亘り交戰賊廿七名を射殺、長銃、ピストル、彈丸等多數を押收した我方は關東軍下士一名戰死、山本中尉以下五名負傷した、尙〇〇隊は追擊中である

モヒ患收容

【沙里院】保健署では豫て建築中であつたモヒ患者收容所が今回愈よ落成したので一日午前九時竹腰署長、井上公醫等立會總數五十一名の患者を收容した

對岸の匪賊を追擊す

三十一日午後五時二十分平北昌城郡大吉駐在所對岸寬甸縣白朶地市街警察分署から約半町西方の滿人林長有方に系統不明の馬賊が侵入せんとするを發見一齊射擊を開始したので大吉駐在所佐藤巡査部長以下三名が追擊したので賊は林長有方に侵入同人の右大腿部及腹部に貫通銃創を負はせ小白朶地奧地に逃走した

賊團逃走す

三十一日午後十一時白朶地市街に系統不明の馬賊十數名が侵入同地小學校附近に居住の滿人王殿貴方に放火せんとするを見張り中の官憲が發見、發砲され賊は目的を遂げず奧地に逃走した

匪團三百と激戰

潰走せしむ久保少將負傷

【錦州二日發電通】一日朝平縣小塔拉子(朝陽西四十キロ)に約三百の匪賊襲來すとの報に二日午前三時富田大尉指揮の〇〇名はトラックで朝陽を出發、現地に急行激戰の上匪團を潰走せしめた、この戰鬪で步兵少尉久保邦三(大阪市西區出身)は右足に貫通銃創を受け朝陽衞戍病院に入院した

帆にはらむ秋　きのふの仁川所見

ゴム靴に一問題

底のフチは特許侵害と訴ふ

京城中林洞一五〇ゴム工場太平商行は從來のゴム靴に砂礫除けの新案特許を登錄し、靴の緣の「內方に向つて灣曲せる緣」を設けたが全鮮數十の他のゴム靴製造業者は靴の緣が擦り切れない爲めに同じやうな緣をつけて製造してゐたそこで太平商行では特許侵害として南鮮系工場に對して訴訟を起し、その他にもその製造販賣を止めよと宣したので各ゴム會社では特許權の限界が判らぬため製造を中止するわけにもゆかず、小賣商人も賣るに賣られず、宙に迷つてゐるが、京城ゴム、三和ゴム、朝鮮ゴム、鷄口ゴムの各工場主は二日午後から京城ゴム會社で種々對策を打合はせた

秋の盛儀を目の前に

心配な病都京城

官民一致協力して退じる　先づ本府で關係方面の大評定開かる

今秋の朝鮮はいろ〳〵の盛儀があるのに京城府內の傳染病は每日十七名平均發生し傳染病都市とさへ惡評を招くに到つてゐるので、萬一のことがあつてはと二日午前九時から本府警務局長室に池田警務局長を初め新、警務、西龜衛生兩課長、京畿道から佐伯警察部長、天笠衛生課長、京城府から荻野衛生課長其他衛生關係者が參集し傳染病撲滅打合會を開き防疫に就き協議した、本府衛生課調査による京城府內の八月末までの傳染病發生は赤痢三百十五名、腸チフス七百廿八名、猩紅熱二百七十八名、ヂフテリア二百二十三名、發疹チフス五十五名、疫痢四名、流腦炎百六名計千七百四十二名に達し昭和六年千九十八名、七年千四百十四名、八年千四百十一名、九年千百九十四名であつた　なほ一時終熄と見えた全鮮の流行性腦脊髓膜炎は又復流行の兆を見せ先週中本府衛生課調べによれば京畿道五名、忠北八名、黃海、平南、平北、江原各一名、咸南

十四の花嫁失踪

家庭生活のつらさ

京城壽松洞二七鄭泰童(三〇)の妻洪福順(一四)は朝鮮の因習で早婚したが家庭生活がさつぱりわからず一日午後十時母親とゝもに鍾路夜市を見物中朝鮮劇場附近で姿を晦ましたので驚いて鍾路署に

沿線の資源

一躍非常時日本の寵兒となり、無盡の資源を包藏する朝鮮を縱橫に解剖した鐵道局の半島資源調査は過去二ヶ年に亘る苦心の結果、この程第一期の調査を完了したので『朝鮮資源と鐵道』と題した二百ページの本に全貌を收めるとになり目下印刷を急いでゐる、調査は地下資源と水產、農產等天產物を既設鐵道沿線に亘つて打診し、朝鮮の經濟的眞價を赤裸としたもので、市價に加工による價格によらず一切原價見積りとし昨年度中の鑛石產額約一億圓の見積りとなつてゐる、これで鐵道をめぐる資源は鮮明となり鐵道が產業開發に乘り出す虎の卷を得た

ひどい夫婦

金泉邑大和町二四の三朴羽洙夫婦は附近の馬元聖さん(五〇)が老境に達して寄身のない事をはかなみ養子を求めてゐても盲目なるため誰も養子に來る人のない事を知るや、同人の資產を捲上げるべく去る四月夫婦連れで養子に入り、二日前同人の家產全部を賣拂つて京城方面に逃走した、金泉署から二日夜府內各署に手配

僞大學生

一日午後十時五十六分龍山着列車で東京帝大の制服制帽を着用した靑年が下車、驛前の日之本旅館に平壤から來たと稱して投宿、二日正午頃宿代を請求すると財布はすられた、平壤の實家にしらせるからとて電報代一圓を借りうけたが宿の主人は樣子が變なので龍山署に屆け出た、取調べた結果帝大生とは僞りで島根縣松江市生れの山村太一(二二)と判明、懷中無一文なので同署に檢束、身元照會の原籍地に發した

早大制帽の男

二日午後八時卅分仁川發京城行列車が富平驛附近を進行中、學生が飛込み自殺を行つた、駐在所で調べた結果早稻田大學の制帽を着用懷中の所持品から推して京城昌成洞九七徐圭安(二二)と判明した同昌成洞九七番地附近の家は上水道路擴張のため取り除かれて今ではそこに家はない

關大大勝

11 關大　5 川崎コロムビア

川崎コロムビア對關西大學野球戰は二日午後四時四十分から京城球場で川崎先攻、佐田(球)白石、石井、日置(學)四氏審判で開始されたが雨の爲め暫時で霽れるのを待ち同五時續行

川崎	0	2	0	0	0	0	0	3	0		5
關大	4	0	3	0	0	4	0	0	A		11

◇一回　(川)西本三振、横澤四球で出で吉相の遊前强襲ヒットで二進、寺門二壘上を拔き横澤生還、須藤三振の二死後、佐藤一壘上を拔いて吉相生還し、藤井遊飛▲(關)一死後西村正四球、橋本左前安打、黑澤四球で滿壘となり御園生の右翼の越え二壘打で二點を還へし稻若一飛に打ち捕られたが黑澤生還し、來島遊撃頭上を拔いて御園生を還へし(川崎鈴木投手となる)北井、北浦四球で再び滿壘となつたが大橋一飛

◇二回　兩軍得點なし

◇三回　(川)二者好守に阻る▲(關)御園生左前安打し、稻若は一飛、一壘失に生き、來島三振したが北井の二遊間安打を中堅手本塁へ悪投し御園生還、北浦の鋭く中前安打で北井も生還、橋本、西村正共に外野飛球に熄んだが關大五點をリードする

◇四、五回　兩軍得點なし

◇六回　(川)吉相中前安打で出たが續かず▲(關)西村正四球で出で二盗後橋本二飛失で西村正三進し黑澤の二飛で生還、御園生遊前安打で橋本二壘から還り續く稻若右中間に三壘打し御園生生還、來島の左飛で稻若生還、北井凡退で都合四點

◇七回　(川)鈴木右中間に二壘打し、紅谷一飛、富永右翼後方へ二壘打、若林右中間に二壘打、横澤遊飛の二死後吉相再び右中間に二壘打し(關大西村幸投手)寺門三振したが三點を還へす▲(關)若林プレートに立ち三者凡退

◇八回　兩軍無得點

◇九回　(川)最後の攻擊も空しく十一A對五關大快勝した

	打數	得點	安打	犧打	盜壘	三振	四死球	失策	殘壘
川崎(先)	35	5	9	1	1	4	2	5	5
關大	35	11	10	1	3	5	6	0	7

川崎(先)　本林澤相門藤藤井木谷田永　西若横吉寺須佐藤鈴紅深富　3354897112 66

關大　橋正本澤生若島井浦　村　園　大西橋黑御稻來北北　6847935 12

▲試合時間　二時間十分▲二壘打　富永、鈴木、吉相、若林、黑澤、御園生▲三壘打　稻若▲盜壘　川崎一▲併殺　關大一

銀鱗繁昌記

黃海道の漁場を訪ふ

太田特派員【4】

賑ふかりそめの街

夏のみぢか夜はチャングに明ける　漁夫を追ふ渡り鳥の女達

龍媒　島の現在戶數は七百五十戶、人口は三千五百、漁船は二百五十隻、船に乘込んで漁業に從ふ者は七百五十人、ちやうど一戶に一人の割合になつてゐる。全島ほとんど漁業に生きるといつてよく、商家が少しある

それ　ら島の定住者のほかに漁期になると、約百戶五百人見當が、渡り鳥のやうに移住して來る、漁夫あり、雜貨屋あり、寫眞屋あり、時計修繕屋あり、理髮屋あり、飲食店あり、そして海の勇者に笑ひを賣る夜の女の群がある　島にはこれら魚群を追ふ海の渡り鳥たちの『街』がつくられる、全くこんな島に、こんなに賑やかな街がと、びつくりさせられる。竹の柱にかやの屋根といふがどれもこれも、丸太とむしろの急造バラック、陸ではちよつと見られぬ異風な『島の街』である。しかもこの街にないものはない。洋品雜貨屋には、ミシンの音さへ聞える、支那料理まである、『お寫眞はいかが』と『島の女』とのたのしいランデブーをカメラに裝はれることもある、さうかと思ふと、バラックのなかから、「ボーミワンネ、ボミーワ」蓄音機のメロデーが文化的な雰圍氣を發散する

水平　線の彼方に夕陽が落ちてやうやく島に夜が訪れると、酒と女の世界がひらく、むしろ圍ひの、吹けば飛び降れば流れさうな、かりそめの飲食店に――いゝぢやありませんか――「春鶯館」「明月館」「竹川亭」なんて看板がかゝつてゐます、さうして、そのむしろをかきわけて入れば、夜の女たちが、疲れた笑ひをなげかける、龍媒島だけで、かうした酌婦娼妓は百廿人もゐる。魚群を追ふ海のあらくれや、また追つて、島から島へ渡る彼女たちである、潮やけの頰に手に、厚化粧をして、淋しい心をうつろな笑ひでまぎらす彼女たちである

さら　でだに短い島の夏の夜はこの假裝の柳暗花明の巷に、チャングと蠻歌で更けて明ける。面白い實話がある――一夜この街に遊んで百圓近くの金を請求された若い一人の漁夫がある、一夜に一人で百圓、明けて覺めて若者は途方に暮れたが、ビール八十本で六十四圓(飲食店ではどの島でも一本八十錢が相場)料理代その他で九十幾圓といふのだ、それはこの若者が醉ひつぶれたのが惡かつたのである、飲食店のアボヂ、容甘しと見るやそこらあたりからビールの空ビンを狩り集めて、譯の解らなくなつてゐる客のまはりに後から〳〵並べたものらしい、翌漁のあとで、若者は五十圓位はもつてゐたから話はその邊でケリがついたが、それにしても、常識はづれの島らしいナンセンスである(つゞく)

寫眞(上)は島の理髮屋でおめかし中の漁夫(下)齒醫者と寫眞屋の宣傳看板、文句がなかなか振つてゐる

北鮮冷害地の救濟

新作物を奬勵

近く關係官ら會合協議して、萬善の對策を講ず

例年咸南北、平南北四道は冷害に惱まされ本府では年々多額の救濟費を支出してゐる、宇垣總督はこれが恒久策の樹立を關係局に命じた、この四道の窮民對策として本府では明年度豫算に耐冷性新作物としてホップ亞麻の增產奬勵に二萬三千圓を計上して承認されたので、更に施肥の增加、耐冷性品種の奬勵、耐冷耕作法の改善に努めることゝなり各道主任官を中心として本府道農事試驗場及び支場、北鮮開拓、火田民指導員等の代表を本府に招集しこれが具體案を作成することゝなつた

話題

☆……元山府錦石洞番地不詳住所不定李錫珠女(?)は十四年前、ふと惡を働き以來「前科一犯」となり、眞心からの改悛も冷い世間には入れられず、努力も水泡に歸したので自暴自棄となりつひに自殺からモルヒネ患者となつた

☆……働くにもないので數日前入城八月をさけて暗から暗を迷つてゐたが二日午後九時頃府內鐘路署司法室に『私の行くべき道を敎へて下さい』と救ひを求めた

けふのお天氣　天氣は良い

"人生は四十から"の　保健劑アニマザ

四十前には血壓を上げるべく精力劑や强壯劑が用ひられるが、四十以後には「血壓を常位に保つ」……ことが保健の眼目とされ、この目的に臟器劑アニマザが最も適當な藥劑として廣く賞用されて居る

血管の早老・硬化を阻止するホルモン劑

三〇錠…二圓九十錢　一〇〇錠…八圓　各地藥店にあり　東京・大阪　田邊商店

電機學校講義錄　■高等(標準テレグ)全十二卷、廿餘年苦心の結晶、檢定試驗に最適、內地局檢定合格者多數■初等(基礎)全十二卷、電氣工學と普通學とをつき混ぜた無比の電氣講義錄、小學卒業生にもよく分る　東京・神田　規則書申込次第送呈

明治卅年創立　學科●土木・機械・電氣・業務科　岩倉鐵道學校　修業年限各科共二年　十月八日新學期開始　詳細ハ學則及入學案內ニアリ申込次第送付ス(郵券貳錢)　東京上野

中外商業新報京城支局開設ニ當リマシテ從來ノ販賣權ヲ盛文堂ニ讓渡シテ居リマシタ郁文堂ハ同樣中外ノ御愛讀ヲ頂キマシタ何卒從來通リ御願ヒ申上ゲマス　京城府本町五丁目二六　中外商業新報專賣所　電話本局一〇〇七番　石川善彥

中西トンテ　京城驛前　電本二八四八番　振替京城二一〇七六番

贊化病院　內科　小兒科　入院隨意　普通病室及傳染病室　醫學博士　古城憲治　京城府西大門町一丁目　電本局二四二番

玉突台　世界的選手　東京市芝區田村町　鈴木龜吉商店　御報カタログ送呈　只今特賣中

銃砲は横濱の金丸に限る(定價表郵送)　横濱市中區仲通一丁目七番地　金丸銃砲店(主人　西村淵藏)

おみやげ專門　京城本町　朝鮮館

古本高價買入　御一報次第御伺ヒ致シマス　京城本町二丁目　電話本局二七四二番　[illegible]書店

昭和九年度決算報告

(自昭和九年七月一日　至昭和十年六月三十日)

資本金　五百萬圓
諸積立金　壹百六拾萬參千八百五拾八圓五拾八錢
及繰越金

貸借對照表

資產		負債	
未拂込株金	三、七五〇、〇〇〇・〇〇	株金	五、〇〇〇、〇〇〇・〇〇
銀行預金及現金	八〇七、三三四・〇六	法定準備金	二四一、七〇〇・〇〇
郵便振替貯金	三、六八〇・二六	特別準備金	一〇、〇〇〇・〇〇
有價證券	一、七四四、三六八・〇〇	政府納付準備金	三六、四〇〇・〇〇
不動產	二四一、二三四・〇七	財產減損準備金	二四、四〇〇・〇〇
什器	一四、一四四・三九	使用人退職手當資金	四二、七三二・〇〇
代理店へ貸	二三、〇九三・七七	責任準備金	八六五、〇〇〇・〇〇
假拂金	一四〇、三〇〇・〇〇	支拂備金	四七、四三三・五九
借家敷金	二、五九二・五五	未拂再保險料	一三、二三七・〇六
		未拂株主配當金	八五・〇〇
		利益金	二六六、二九〇・五五
合計	六、六八六、四七七・九〇	合計	六、六八六、四七七・九〇

損益計算

總收入金	三、一四三、〇九一・七一
總支出金	二、八五六、八〇一・一六
差引利益金	二六六、二九〇・五五

之ヲ處分スルコト左ノ如シ

法定準備金	一四、五〇〇・〇〇
政府納付金	六八、七三二・九七
政府納付準備金	二四、八〇〇・〇〇
特別準備金	一〇、五〇〇・〇〇
財產減損準備金	一〇、五〇〇・〇〇
使用人退職手當資金	八、〇〇〇・〇〇
重役賞與金	一四、九〇〇・〇〇
株主配當金(年八分ノ割)	一〇四、〇〇〇・〇〇
次年度へ繰越金	三〇、三三六、五八

右之通リニ候也

昭和十年八月

東京市京橋區銀座西二丁目三番地五　日本共立火災保險株式會社

取締役會長　原錦吾　專務取締役　今井五介　取締役　太田淸藏　取締役　中松盛雄　取締役　山田馬次郎　取締役　上郎淸助　監査役　正田貞一郎　監査役　松下外次郎

追而監査役松下外次郎任期滿了ニ付キ更ニ選擧致候處同氏再選重任致候

外科　植村病院　京城永樂町二丁目　院長醫學博士　植村俊二　副院長　河野武　電本一七〇一　二七二九

淋疾・黴毒　男女生殖器病　堀井皮膚科

京日案內　五號活字十五字詰一回五十錢　一圓五十錢活字は一回毎に五十錢增料金は前納の事但特に壹圓にて掲載す

齒科　技工手を招聘す　旭町一丁目一番地　坂谷齒科醫院

女子　電話事務員募集高女卒程度二十歲未滿にて可成無經驗の方　京城驛構內　朝鮮運送株式會社京城支店庶務

外交　員入用外交に經驗有者二十歲より四十歲位迄但市內に保證人要す　京城壽町(電本二四五三)豐鸐會

うづら　內地引上につき特別格安にお希望の方へ讓ります家庭副業としてもおすゝめ致します　府外新堂里三八二　渡邊誠次郎

讓犬　純日本犬にし一生後三十日數頭あり御希望の方へ特別格安に讓ります　府外新堂里三八二　渡邊誠次郎

下宿　月三十圓位家族の少い他に御世話なき家族的に御世話下さる素人下宿を御願ひします　姓名在社

女中　希望の方は本人御來談下さい　南大門上　笑福旅館

平家　瓦葺二十三坪七合六勺建物丈格安に賣却す御希望の方は左記へ　電本二七一五　靜岡旅館

タイピスト生徒募集　英、邦文科晝夜共　京城南大門通四齊藤ビル內　京城タイピスト學院　電本四八五一番

至急　△印書引受　齒科技工師採用　年功あり試驗中勤勉の士優待履歷書寫眞送れ　京城本町五ノ二五　塚本齒科醫院

店員　募集內地人二十歲以上中等卒業程度兵役帶者なるを要す外交自信有者報酬多大なり至急本人來談を求む　京城太平通二丁目　向井時計店

女中　入用內地人十八歲以上四十五歲迄　府內光化門通一ノ一二號官舍(孝子洞電車終點前)電光三〇〇　酒井

女中　取締募集年齡二十五歲以上四十五歲以下多年經驗ある住込出來得る者本人來談下さい　京城本町　本町ホテル

恩給　立替最も低利利子一分二厘まで電話秘密及日掛の便あり　京城府本町五ノ一四(與本町入口)電本一七七三番　合名會社秀實社

電話　高價買入、金融、番號交換、月賦販賣　商品券高價買入取引迅速秘密　總守御報急參上　明治町二ノ六　電本四〇番　電話取引　富商會

金融　の事なら何でも御相談に應じます御出で下さい　恩給電話不動產手形及月賦日掛の便もあり、京城本町五ノ一四　合名會社秀實社

特別案內　外務社員招聘　府內外に精通せる內地人廿五歲以上卅五歲迄の獨身者優遇保用す　但し保證人要す　永樂町二ノ二五　共濟無盡株式會社

都會化粧 (58)

岸田國士 作
田中良 畫

愛と偶然の戯れ（一〇）

『うん、さういふんでもないけど田舎のちやんとした家の娘だよ。今、女子大にはいつてるんだ』

昇は、それから、彼女がつい近所のワカバ洋裝店といふのに下宿をしてゐること、この夏輕井澤の別莊へ來てゐて、ふとした機會に自分の胸中を語り得たこと、それに對して彼女がどんな態度を示し、その結果がどんなに自分にとつて堪へ難い侮辱であつたかといふことなどを細々と語つた。

『ふむ……。』すると、その兄貴つていふのが、今日、お前に靴を磨かしたつていふ、そいつだね？　ます／＼面白いぢやないか。しかし、そいつはひとつ、確めてみる必要があるな。兄貴にぢかに訊いてみたらどうなんだ？』

『いやなこつた』

『ぢや、その女にもう一度會つていよ／＼駄目かどうか、念をおしてみるさ。お前の手紙をお袋にみせたつていふのは、どうも見込みのない證據らしいが、そんなことをする女なら、なんでもはつきり返事をするに違ひないよ。事情がわかれば、その上でまた、こつちの出かたがきまるわけだ。めそ／＼するのはよせ。女一人を手に入れるぐらゐ、腹を据ゑてかゝればなんでもありやしないさ』

『だつて、僕は野蠻な眞似をするのはいやだ。女の意志に反してまで、結婚しようとは思はないよ』

『甘い夢をみてやがらあ。腹を据ゑるのがなにが野蠻なんだい？　初めに見込みをしてゝ、しまひに惚れて來る女がざらにあるんだぜ。そこはこつちの腕さ。露骨にいふと、女を騙すみたいだが、それはお前の柄ぢやないよ。早く云や、押しの一手さ。根氣と熱情を傾けて、なんでもかんでも好きにさせちまふのさ。おれも手傳つてやるよ』

『もう澤山だよ、そんなこと……。たゞ、僕は、その女が僕を嫌ひぢやないつて、ひと言云つてくれゝば氣がすむんだ』

『ちえッ！　さういふ馬鹿な男がゐるから、女はいゝ氣になるんだ。そんなことを云はせてなにになるんだい。どうせ諦めるんなら、綺麗に嫌ひだつて云つてもらつたらどうだい？　どつちにしろ、そんなふやけた氣持は、溝ん中へ捨てちまへ。さ、元氣を出して、おれと一緒に來い』

『何處へ行くんだい？』

『好いところへ連れてつてやるよ。女の正體がどんなものか、一度は見とけ』

ぐいと腕を引き上げられて、昇は、よろ／＼と起ち上つた。何處をどう通つたのか、彼は夢中だつた。電車を降りると、急に道が狹くなつて、兩側の低い家並から、怪しげな女の聲が漏れて來た。

『おい、ちよつと、のぞいてみろ。こゝはさういふところなんだ』

筒井は、さも先輩らしく、昇の肩をつかんだまゝ、悠々と一軒の戸口へ近づいた。

女たちが、口々に何か喚き立てた。

昇は、ぼんやり、その中をみた。胸のうづくやうな臭ひと色彩を感じて、足がぶる／＼と顫へ、急いで筒井の腕から拔け出ようとした。が、それは無駄であつた。一人の斷髮の女が、つか／＼と走り寄つて、彼の手を力まかせに引つ張つた。

『よせつたら……』

彼は、その手を振りはらはうとした。そのはづみに、彼は足をすくはれたやうに思つた。すると、からだが宙に浮いて、女の髪の毛が頰にふれた。

氣がつくと、薄暗い部屋の中に唇の赤い女の顏が一つ彼の上にのしかゝつてゐる。彼は、あふむけに寢かされてゐたのである。

ラヂオ

けふの番組

三日（火）第一放送

午前六時（東）ラヂオ體操
同六時三〇分（東）速成フランス語講座（十九）丸山順太郎
同七時一分（東）朝の修養 弘法大師の生涯（二）富田斅純
同七時二〇分 今日の天氣豫報
同一〇時 氣象通報
同一〇時三〇分（東）家庭講座 屋外作法（五）店頭 高島米峰
同一一時五分 料理獻立、日用品値段、鮮魚卸相場 京城府廳、水產市場發表
正午（東）時報、今日のプログラム發表
午後零時五分（東）トーキー中繼 ――銀座出雲ビル四階フオックス社試寫室より――ジョージ・ホワイト一九三五年のスキャンダルス
同零時四〇分 ニュース
同二時（東）婦人の時間 秋の拔毛に就て 醫學博士 田村一
同四時 ニュース、職業紹介事項
同六時（札）お話 暴風雨は何故起るか（テキスト三二ページ）大谷東平
同六時二〇分（東）コドモの新聞 村岡花子
同六時二五分（東）青年の時間 賴山陽の青年時代 文學博士 鹽谷溫
同六時五五分（東）カレントトピックス
同七時 ニュース、天氣豫報
同七時三〇分（大）講演 アフリカ探險より歸りて 山田學
同八時 絃樂四重奏
一 協奏曲 イ長調 モツアルト作曲
アレグロ
アレグレット
二 協奏曲 ニ短調……ヴイヴアルデイ作曲
アレグロ アレグロ ラルゴ アレグロ
ヴアイオリン JFブツス
同 李永世
チエロ KHプライス
ピアノ JBストデニー
同八時三〇分（東）ラヂオ・オペレット 丸の内日本劇場より中繼 歌ふ彌次喜多
第一景 お江戸日本橋
第二景 藤澤邊り
第三景 箱根山
第四景 三島の宿
第五景 その夜
第六景 藥坂
第七景 赤坂並木
第八景 二見ケ浦の宿
第九景 二見ケ浦
彌次郎兵衛 古川綠波
喜多八 德山璉
彌次郎兵衛女房おふつ 花井淳子
喜多八女房おちよま 能勢妙子
茶店の婆 大庭六郎
武士菱沼龍之助 岸井明
旅役者花水亚四郎 鈴木桂介
三島の宿主人彥兵衛 杉寬
宿女中お照 久米夏子
同おくん 三益愛子
砧姫 神田千鶴子
其他見送人役人踊り大勢
作並演出 古川綠波
伴奏 東寶管絃樂團
伴奏指揮 田邊智己
鳴物 杵屋和吉社中
同九時一〇分（秋）俚謠民謠マイクの旅（第六夜）一、秋田音頭（イ）秋田音頭（ロ）仙北音頭 二、生保內節 三、秋田のおばこ 四、秋田の甚句
解說並指揮 小玉曉村
唄、黑澤三市
唄、三味線 西宮德末
唄 田口さだ
同 若廼家勝丸
尺八 太田英五郎
太鼓 田中誠月
同九時三〇分（東）時報 ニュース、氣象通報、翌日のプログラム發表、ニュース再放送

第二放送

午後零時五分（東）トーキー中繼
同二時 趣味講座（二） 安鍾和
同六時 アッコデオンとクラリネット
同六時二五分 經典解說 權相老
同七時三〇分 常識講話 金東成
同八時 歌謠 金東聲
同八時三〇分 ピアノ獨奏 コノラ
同九時 連續古談（一）朴寅成

あすのきゝもの

四日（水）

午前七時一分（東）朝の修養 弘法大師の生涯（三）富田斅純
同一〇時三〇分（東）婦人講座 編み物の栞（一）（テキスト）高木美代子
午後零時五分（東）新日本音樂 牧瀬數江 外
同二時（東）家庭講座 現代の履物に就て 渡邊清德
同六時（東）童話劇 運命の鐘 新童話劇場
同六時二五分（福）夏期特別講座 全國神社巡り（十九）
同七時三〇分（東）講演
同八時（大）常盤津 乘合船惠方萬才 常盤津文賀太夫 外
同八時三〇分 ハワイ音樂 ハワイアン・ミュージック・クラブ
同八時五〇分（熊）琵琶 一の谷 永松大悅
同九時一〇分（札）俚謠民謠マイクの旅（第七夜）追分節 島崎星月 外

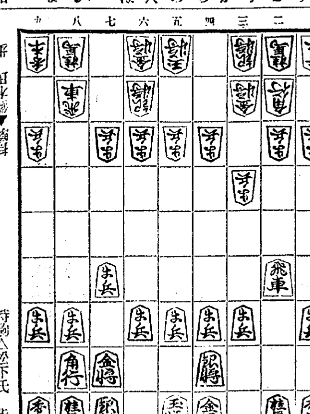

將棋新手合（二）

於東京市日本橋區蠣殼町二ノ七 萬呂木將棋所

（圖は六二銀迄の局面）

平手 四段 ▲鈴木禎一（東京）
先 四段 △松下力（東京）

持駒 △松下氏 步

▲五六步 △五四步 ▲六九玉 △四一玉 ▲五八金 △五三銀
▲一六步 △一四步 ▲五七銀 △七四步 ▲三六步 △六四銀
▲六六步 △七五步 ▲六五步 △同 銀 ▲二五飛 △七四銀

萬呂木七段講評

（先手）五八金と早繰りするのは、低い形で敵を攻める味を含んだ捌きである
（後手）五三銀と早繰りするのは、敵の模樣により持久戰に變化する手や、急戰に出る味を持つた捌きである
（先手）一六步と突いて、敵の應手を窺ふのは良い時機である
（後手）一四步と受けるのは持久戰の含みである
（後手）六四銀上りは少々早い、茲は九四步と突いて敵の應手を窺ふ處である
（先手）六五步と突いて、敵銀を逆にする手は良い手である
（後手）七四銀の處、七六銀と進むと敵に六二步と打たれて惡いから、七四銀と引くのは已むを得ない

講演（午後七時半）
アフリカ探險より歸りて
（大阪より）山田學

山田氏は今年三月アフリカ探險に出かけ原始林に分け入り、動物人類學上貴重なる研究を遂げ幾多學問上の謎を解きチンパンヂーを始め多數の珍らしい動物を携へ本年七月末歸朝

ア　フリカ大陸といへば日本では誰でも直ちに暗黑大陸と云ふことを考へるが暗黑大陸と云ふ言葉は今日全く當つてゐない。歐洲の人々は之を理想郷とは考へて居ないだらうけれど少くとも相當住むに價値ある土地と考へてゐるであらうことは確である。現在の東アフリカは富源の開拓を待ちつゝある處女大陸に外ならぬ。アフリカを識るものは直に炎暑灼くが如き赤道直下の狀態を思ひ起す風がある

然　しアフリカの地勢たるや高原であり、而も海岸都市モンバサを除いた他は大抵海拔千呎と云ふ高原にあるので溫度は誠に凌ぎよい氣候である。冬には煖爐を用ふる地方も其處には見出される。外套を用ひない人はないほどである。猛獸を恐れる向が多いが人里近く猛獸は出て來ない。而も猛獸は殆んど出あふ機會がないから夫を心配するとは杞憂に屬する。惡疫を氣にする人があるが、之も近來衞生が大いに進んで惡疫は少くなつた。マラリヤは少しあるが對策さへ講ずれば心配はない

交　通は自動車路が開けて決して不便ではない。土人に人喰人種などは絕對に居ない。寧ろ土人は臆病であり、團結心がなくて吾人の敵ではない。目下は英國のよき忠僕となつてゐる。アフリカは今や文化の潮が捲き返しつゝあること吾國と同じだ。徒らにその眞相を知らずして恐怖することは賢者のとるべき道ではない

青年の時間
賴山陽の青年時代（後六時廿五分）
鹽谷溫

鹽谷氏は東京帝國大學教授です

◇――漢學者、勤王詩人はた又『日本外史』『日本政記』の著者として名高き山陽先生は廣島藩の儒者賴春水の長子である。幼にして聰敏好んで書を讀み、神童の譽が高かつたが、癇症が強く母梅颸夫人の苦勞は一通りでなかつた。十八歲にして江戸に學び一年にして歸藩した。その後御園氏を娶つたが家に落ちつかず京都に出奔したやがて家に連れ戻され一室にて著作にふけつた

◇――世上色々論をなすが、彼の放蕩は巷說に過ぎず、脫藩はその宿志を成就せん爲である。宿志とは何ぞ、即ち國體明徵であり外史の編纂である。外史は武家政治の跡を記し王政復古の徵意を述べたもので、然もその名文を以て廣く士人に愛誦され、大いに勤王の精神を鼓舞した

お話（夕六時）
暴風雨は何故起る
大谷東平

大谷氏は東京中央氣象臺技師です

九月二日は二百十日です又暴風雨の季節が參りました秋に來る暴風雨は殆んど全部颱風といはれるものですが之は南洋で出來た低氣壓が段々強くなりながら日本の方へ進んで來たものです。颱風が來ると色々恐ろしい事が起ります、今日はこの恐ろしい事柄と之に對する注意に就て申し述べたいと思つて居ります

家庭講座（午前十時半）
屋外作法（五）（店頭）
高島米峰

買ふ　お客といふ立場から、賣る商人を、卑しいものゝ如く考へることの誤りは、賣る商人の立場から、買ふ客を、輕蔑することの誤りと、どれだけ違ふかといふことを、言ふまでもなく、賣ると買ふとは對等である。賣るものは賣つて利潤を得、買ふものは買つて用を辨ずるのであつて、その關係は、全く、有無相通ずといふ社會生活の根本義に、根ざして居るのであるが故に、いづれを尊しとし、いづれを卑しとする理由はない。

然し　對等といふにも、威張り合ふといふ對等もあり、頭を下げ合ふといふ對等もある、殘念なことには、商人は、昔から今に至るまで頭を下げ通して來てゐるのに、お客がまだ頭を下げることを知らないのは、どうしたものか。そこから生れるお客の無作法、商人の無作法、あれこれ拾ひ上げて双方に、反省の資料を提供したいと思ふ

俚謠民謠 マイクの旅
【第六夜】午後九時十分（秋田より中繼）

指揮解說 小玉曉村
唄 三市 黑澤 外
アナウンサー 貝山晋

(一)秋田音頭
(イ)秋田音頭

〽チヨイト御免なされ、蒙りまして音頭の無駄をいふ、あたり障りもあらうけれども、サツサと出しかける
〽秋田名物八森鰰男鹿では男鹿ぶりこ、能代春慶檜山納豆大館曲げワツパ
〽秋田名所は海には男鹿島、山では鳥海山、田澤の湖に十和田の紅葉は綿かきも筆をなげべい
〽秋田女なんしてきれいだと、聞くだけこけだつす、小野小町生れた在所、お前はん知らネエノギア

(ロ)仙北音頭

〽踊るも跳ねるも若い內だよ、俺れ樣に年ア行けば、踊りだけだはしつかり踊つてもさつぱり褒めてけねい
〽お前達／＼踊りコみるたてあまり口あくな、今だばいゝども春先などだば雀コ巢コかける
〽女房といふやつのさばらかして際限ないものだ、亭主の頭で三番叟ふむやらあぶない狂言だ

(二)生保內節

〽吹けや生保內東風、七日も八日も吹けば寶風ノオ稻みのる
〽吹けや生保內東風、秋吹くなら黃金波うつのら前田市
〽來たり來ねだり夏瀨の水、いつそ來ねだらノオ來ねといへ
〽とろり／＼と沖行く舟は、十七招ねげはノオ岸による
〽俺とお前は田澤の潟よ、深さ知れないノオ御座の石

(三)秋田おばこ

〽おばこ心持底子鍋のすき通る水の色
〽ちよいとのぞめば十五夜のお月樣をさす
〽おばこなんぼになる此の年くらせば十と七つ
〽十七おばこなどなにし花コなど咲かねとナ
〽咲けば實もやなる咲かねば日かげの色紅葉

(四)秋田甚句

〽揃ふた踊り子揃ふた秋の出穗よりよく揃ふた
〽お駒の峰から月影さゝせば、波にゆら／＼ササ丸木船
〽相性見たれば柳と柳、おなじ潮目のササ糸柳
〽甚句おどらば三十が盛り、三十超えればササ子が踊る
〽甚句踊らば品よく踊れ、しながよければササ嫁にとる

朝鮮郵船出帆定期
△印ハ船客斷り

◉北鮮新潟連絡船開始
新京丸、重噸四、一〇二噸
定員一等十二名、二等四十三名 三等百二十八名
雄基 三ノ日 午前六時發
羅津 三ノ日 午前八時着 午前九時發
清津 三ノ日 正午十二時着 午後五時發
新潟 五ノ日 正午十二時着 七ノ日 午前十二時發
清津 九ノ日 午前八時着 午後十二時發
羅津 九ノ日 午後二時着 午後五時發
雄基 九ノ日 午後七時着

北鮮橫濱直行 東京ー清水ー關門ー名古屋ー阪神ー關門ーコース
△佐賀丸 羅津 日 雄基 日 清津 日 釜山ー關門ー大阪ー名古屋ー清水ー横濱寄港
北鮮東京行
長壽山丸 雄基十六日 清津十九日 元山二三日 關門ー名古屋ー横濱ー清水寄港
○廻行船
盛京丸 雄基九月七日 清津九日 元山十日 關門ー大阪ー名古屋ー清水ー横濱寄港
西鮮東京行
△江原丸 仁川八日 群山十日 木浦十三日
△咸鏡丸 仁川十八日 群山二十日 木浦二十二日
北鮮名古屋行
新義州十五日 鎭南浦十六日 仁川十八日 釜山ー博多ー關門ー阪神寄港
○陸軍運輸部御用船
立神丸 雄基十三日 清津十五日 元山十七日 釜山ー博多ー關門ー神戸寄港
北鮮大阪行
清津丸 雄基六日 清津七日 元山十日
榮江丸 雄基九日 清津十日 元山十四日
西鮮大阪行
○南部線 釜山ー關門ー神戸寄港
慶州丸 仁川七日 群山八日 木浦九日
釜山丸 仁川十九日 群山二十日 木浦二十二日
○北部線 博多直行ー神戸川崎寄港
漢江丸 新義州十四日 鎭南浦十五日 群山十六日
漢城丸 新義州二十日 鎭南浦二十二日 仁川二十四日
金剛山丸 新義州八日 鎭南浦九日 仁川十一日
敦賀行 新舞鶴ー舞鶴ー宮津ー境（延長）
長白山丸 雄基七日 清津九日 元山十一日
鹿兒島、清津行 釜山ー博多ー長崎寄港
錦江丸 仁川十日 群山三日 木浦三日
○博多直行船 長崎寄港
櫻島丸 大連五日 仁川八日
西鮮濟南行 平安丸 仁川十日 鎭南浦十日 釜山十九日
北鮮上海、青島行 平安丸 清津八月三日 釜山二三日
上海行 青島延長ー群山ー木浦寄港
青島行 安東ー芝罘ー大連寄港 仁川一日 鎭南浦二日 仁川九日 鎭南浦十日
大連行 會寧丸 仁川一日 鎭南浦二日
浦鹽行 金剛山丸 元山三日 清津三日 雄基三日
△乘船貸金低廉船中食事付
△右ノ外臨時臨時船ヲ配船致シ船客貨物取扱ノ取計ヒ居リマス
日本郵船定期出帆
歐州行 鹿島丸 横濱 九月一日 神戸 九月五日 門司 九月七日
桑港行 淺間丸 横濱 九月十二日 神戸 九月十六日
濠洲行 熱田丸 神戸 九月二十六日 長崎 九月三十日
京城南大門通り五ノ一 朝鮮郵船株式會社 代表電話本局四一九五番
釜山支店 大倉町 電話四〇一三番
元山支店 海岸町 電話長一三四番
仁川出張所 港町 電話長二三五一番
京城代理店 北鮮出張所 北米倉町 朝鮮運送會社 電話四八〇〇番
鎭南浦代理店 朝鮮運送會社
群山代理店 朝鮮商工會社
木浦代理店 朝鮮運送會社
元山代理店 大池回漕店
清津代理店 朝鮮運送支店
城津代理店 朝鮮運送支店
雄基代理店 國際運輸支店

大阪商船定期出帆
◎內鮮連絡優秀客船
北鮮阪神行（門司經由）急行
清津 午前十時發 雄基 前日 發 翌々日前十時着 門司

北鮮滿洲行
武州丸 九月九日
長春丸 九月十三日
浦鹽丸 九月二十日
北鮮江蘇行 江蘇丸 清津發 九月廿四日
清津、雄基、城津、興南、博多、長崎、鹿兒島、基隆、高雄行
大連內地直行 日滿連絡每日發
朝鐵、滿鐵主要驛ニ於テ船車連絡切符發賣
大連發 午前十時 ＝門司着 翌後一時 ＝早朝 神戸
內臺連絡船 門司基隆直行 每五日目發 門司發正午
吉林丸 大連 九月六日
熱河丸 九月十二日
扶桑丸 九月十四日
ばいかる丸 九月十七日
はるびん丸 九月九日
あめりか丸 九月十三日
しかご丸 九月十六日
やまと丸 九月十五日
扶桑丸 九月八日
富士丸 九月十七日
瑞穗丸 九月十二日
蓬萊丸 九月七日
門司より神戸行大型船便多數あり（基隆着翌々日午後一時）
詳細は左記御問合せ下さい（案內書進呈）
東京火災ビル四階 京城府南大門通二丁目一〇六
大阪商船株式會社 京城出張所
電話本局長一〇三〇番
鮮內代理店・案內所
清津 雄基 羅津 國際運輸會社
仁川 慶田組
釜山 釜山商船組
案內所 ジャパンツーリストビューロー 京城三越、平壤三中井、釜山三中井、安東大橋

仁川汽船株式會社
電話五一番（營業係） 一四〇番（發送係） 仁川港町二丁目
此ノ外ニ沿岸各方面行貨物取扱
白石浦線（忠南牙山郡）出帆 毎月六回
馬山線 隔日出帆 寄港地＝靈興島、大阜島
居毛里線 毎月二十回出帆 寄港地＝信島、長峰、仙水、乾坪、外島、石浦里、注文島
德積線 隔日出帆 寄港地＝龍游島
香島線 隔日出帆 寄港地＝吾池里 瑞山、泰安、自動車連絡取扱
唐津線 隔日出帆 寄港地＝習德浦 自動車連絡取扱
仙掌線 隔日出帆 小靑島
長淵線 毎月五回出帆
海州線 直航 隔日出帆 黃海線各驛ト船車連帶貨物取扱
馬山碑石浦 毎月五回出帆
寄港地＝九味浦、苔灘、大靑島、龍湖島、蘇江、德洞

嶋谷汽船出帆
朝鮮總督府命令航路 朝鮮北海道大連線
大連直行（三等七圓）
×印ハ樺太行
×日本、北海道、樺太行（各地急行）
仁川出帆代理店日鮮海運株式會社 電話五〇
明石丸 九月一日
天海丸 九月十一日
日本海丸 九月十九日
鎭南浦出帆 代理店日鮮海運出張所 電話三九
明石丸 九月十五日
天海丸 九月二十三日
×日本海丸 九月八日
仁川出帆 代理店日鮮海運株式會社 電話五〇
明石丸 九月七日
天海丸 九月十七日
×日本海丸 九月二十五日
群山出帆 代理店 群山海運會社 電話一四
明石丸 九月九日
日本海丸 九月二十六日
木浦出帆 代理店 鮮海運出張所 電話八四
明石丸 九月十日
日本海丸 九月二十七日
釜山出帆 代理店
朝海丸 九月十一日
日本海丸 九月十七日
明石丸 九月十二日
天海丸 九月十八日
日本海丸 九月二十八日
浦項出帆 代理店 浦項運輸會社 電話一二三
朝海丸 九月十三日
日本海丸 九月二十九日

新義州・安東出帆
仁川經由、九州各地行（代理店日鮮海運會社）
東緯丸 八月卅一日 九月十一日
詳細ハ左記ヘ御問合セ被下度候
仁川府本町四丁目 日鮮海運株式會社 電話長五〇番長一〇八番

内地寄港地、境、宮津、舞鶴、新舞鶴、敦賀、伏木、船川函館、小樽、大泊
各命令航路
北海道＝北鮮線
北陸、北海道行
立戸丸 定期
雄基出帆 九月廿一日 八月卅一日 代理店 國際運輸支店 電話二七
清津出帆 九月廿一日 八月卅一日 代理店 國際運輸支店 電話一八
城津出帆 九月廿一日 八月卅一日 代理店 北鮮商船組 電話三
西湖津出帆 九月廿二日 九月一日 代理店 富田商店 電話二八
元山出帆 九月廿三日 九月二日 代理店 朝鮮運送支店 電話二〇
內地寄港地 九月廿四日 九月三日 伏木直行、新潟、酒田、船川、青森、函館、小樽
◇各船共最新式優秀貨客船ニシテ娛樂廚設完備ス
切符發賣所 前記各代理店並各地ジャパンツーリストビューロー
案內書送呈 本社及代理店ヘ御申越アリ次第各號航路案內書ヲ送リ致シマス
神戸市神戸區明石町 嶋谷汽船株式會社

九州郵船株式會社 出帆廣告
九州郵船株式會社 出帆廣告

釜山出帆
博多行 珠丸 毎日午後十一時出帆
對馬壹岐、長崎行
博多丸 毎月四日九日十四日十九日廿四日廿九日午後二時出帆
詳細ハ左記ヘ御照會被下度候
釜山第一棧橋 九州郵船株式會社出張所 電話二四一番

仁川出帆
（代理店日鮮海運會社）
大連直行 東緯丸 九月十七日
東緯丸 九月一日 九月二十一日
鹿兒島、三角、長崎、博多行
東緯丸 九月二日 九月廿三日

三海洋社汽船出帆廣告
◎瑞山行 瑞山丸 日發
寄港地 三吉里、大湖芝、大山里 代理店 鳴川運送店
◎仙掌行 萬里丸 日發 代理店 池田回漕店
◎唐津行 禮山丸 日發 寄港地 孔浦里、漢津、南元浦、富里浦 代理店 唐津運送店
◎白石浦行 千里丸 月十回 寄港地 習德浦 代理店 白石浦運送店
◎海州行 太郎丸 隔日發 寄港地 牟元浦、甫浦 代理店 朝鮮運送
寄港地 延坪島
瑞山、唐津、仙掌、富里浦、白石浦行仁川出帆ハ干潮二時間前思南各港ヨリ仁川行ハ其他滿潮二時間前出帆トス
仁川府港町一丁目二番地 朝鮮海洋社 電話三二番・一〇一番

阿波共同汽船出帆
威海衛、芝罘、大連行
利通號 九月三日 午前 時入港 時出港
威海衛、芝罘、大連行
第三共同丸 八月廿七日 午後 時入港 九月廿九日 午前 時出港
鎭南浦、大連、天津行
長山丸 九月十一日 午後 時入港 九月十二日 午前 時出港
營口直行
永源號 八月三十日 午前 時入港 九月二日 午前 時出港
◇朝鮮鐵道局主要驛ニテ乘客並ニ連絡荷物取扱仕候
乘客切符發賣所 京城三越支店內 ジャパンツーリストビューロー

朝鮮汽船出帆廣告
釜山出帆
馬山行（急行）毎日午前九時半 午前八時半
麗水行（急行）每日 午後十時 一回
木浦行 各港寄港 毎日午後一時
統營行 每日
元山行 隔日午後五時出帆
鬱陵島線 一月中出帆 六月二十日
江口行 一日六日十五日廿日廿九日 日夜半十二時出帆
濟州島行直航線 寄數日午後七時 各港寄港 毎日午後八時
濟州島行廻線 西廻り 二六日十二日廿日 東廻り 十六日二十六日廿日

代理店 仁川海岸町四 野口商會 電話二四番・一七三番

大阪商船仁川出帆（船客御斷）
●阪神行
九月六日 第三大賓丸 群山、尾道寄港
九月九日 第二福井丸 群山寄港
九月十二日 第三信洋丸 群山、尾道寄港
九月十二日 第六小野丸 海州寄港
九月十五日 泰仁丸 群山寄港
●名古屋、京濱行
九月三日 關東丸

●南浦、安東行
九月十二日 順吉丸 淸水寄港
九月三日 長陽丸
九月六日 日彥山丸
●海州行
九月十二日 第六小野丸
九月三日 關東丸
內地各港及台灣、北海道、支那、南洋、南北米、亞弗利加、歐州、濠洲等の各地行接續通し貨物取扱致候
大阪商船株式會社 仁川代理店 株式會社 慶田組
四二番・二一番（出荷） 七二番・九八四番（入荷） 二八番・二一〇番（宿直）（現場）

內鮮運輸仁川出帆
阪神行
△第十良友丸 八月廿八日、廿九日
△六 阪神行 昌海丸 八月廿九日、三十日
△瀨戸內 阪神行 芙容丸 九月二日、二日
△阜月丸 九月四日、四日
△第一隱取丸 阪神行 九月八日、八日
仁川港町四丁目 內鮮運輸組 電話六八八番

於金鮮清酒品評會
每回優等賞盃連續受賞
優賞
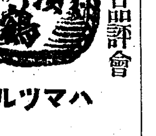

ハマツル
釀造元 馬山 濱田酒造場

京城府永樂町二丁目
入院隨意
酒井婦人病院
院長 酒井七島赤一道郎
電話本局一八一三三〇三番

頭痛にノーシン！
藥價 二十錢 五十錢 一圓
全國の藥店やデパートにあり◆但し御注意

クラブ堂級化粧品

こゝろよい刺戟
清々しい爽涼感
かくて毛髪はスク〱と脫毛は止り色澤は艶かに正に四季を通じての養毛料

すばらしい若さをつくる
クラブ淡白クリーム
35セン 50セン

凡ての機會に使へる萬能香水
クラブオードコロン
90セン

主要品種別
クラブ固煉白粉
クラブ煉白粉
クラブ水白粉
クラブ粉白粉
クラブ紙白粉
クラブ白粉錠
クラブ洗粉
クラブビシン
カテイフード
クラブ美身クリーム
クラブ淡白クリーム
クラブコールドクリーム
クラブ美の素
クラブ化粧水
クラブ乳液
クラブ口紅クリーム
クラブほゝ紅
クラブ眉墨
クラブ香油
クラブ植物ポマード
クラブブリアンチン
クラブキニーネ香水
クラブベーラム
クラブビシン石鹸
クラブブルブラン香水
クラブキャラ香水
クラブオードコロン